本報社址天津法租界廿四號路電話三局 發行部二五八一 編輯部二〇三八 廣告部二五八 管理處九九九

新天津

(第一千九百九十二號)
(天津有線電報掛號七一一七)
Tientsin Ex-Novis
Hsin Tien Tsin Pao

本報價目 本埠每月大洋六角五分。半年三元五角。全年六元五角。零售每份銅元十枚。外埠每月大洋七角五分。半年四元。全年七元七角。郵票代價按九五折扣。

天津中國銀行設立河東辦事處

廣告 本行為便利各界起見茲特添設辦事處於本埠河東金湯橋大馬路(門牌六十七至六十八號)定於四月一日開幕專辦收交滙欵各種存欵及兌換本行天津地名兌換券等業務如蒙賜顧曷勝歡迎

營業時間 每日上午九時起至下午五時止 星期照常辦事 電話四〇九八二

天津 中國銀行

法租界八號路

各種存款 各項放款 中外匯兌 自建貨棧

本行民國元年成立資本二千五百萬元國內分支行八十餘處英美日德法均可直接通匯

分設辦事處 北馬路大胡同 金湯路旭街 小白樓

地點就近 收付最為近便
手續迅捷 一切格外克已

星期日照常營業

天津熱河興業銀行通滙處廣告

啓者本行奉熱河總行令派駐津專辦熱河區域滙兌凡口外各縣城鎮均有分行及辦事處往來滙兌極為便利滙水低廉手續敏捷茲將通滙地點列下

總行承德 分行赤峰 朝陽 開魯 平泉 凌源 圍塲 建平 隆化 錦州 灤陽 經棚 林西 綏東 灤平 豐甯 阜新 北票 錐子山 八里罕

行址法界三十號路郵局旁 電報掛號三八二四 電話三局二三四一

天津明華銀行有獎儲蓄第八十五期開獎報單

頭獎第〇八七六號計洋一千零四十八元濟南范仲達杭州王維福紹興陳得祿天津鮑達蔡各得四分之一計洋二百六十二元正 二獎第〇〇九一號計洋四百十九元上海張威記獨得洋四百十九元 三獎第〇七八十號計洋二百六十二元河東徐孝先西門趙廷臣祥泰木行李榮慶米業公會樊崇德黃文治李俊山三君各得十二分之一計洋二十一元八角嘉定張生記及陳玉麗瑛女士各得二分之一計洋一百三十一元 四獎第〇九二四號計洋一百三十六元大昌興號李德源及張煥才二君滬甯路綫陸鈞銘君各得四分之一計洋三十四元又西門邵闓甫君又張伯九君又馬士銘君各得十二分之一計洋十一元三角 五獎第〇三八四號計洋五十二元上海派克路盛記又滬甯路綫戚祖生君又天津王子銘君又黃渡馮福榮君各得四分之一計洋十三元

開灤礦務總局北方售品處啟事

◉注意 各種煤斤自十二月二十三日起一律減價 茲將新訂價目列左

家常塊煤 九元一角五分
一號末煤 八元
二號末煤 七元五角

以上均為在各廠交貨價目運送各處脚力另外照加

河北廠 河東廠 西沽廠 交貨一律同價

天津特別一區江蘇義園

啟者普陀山普濟寺明覺方丈於去冬圓寂卜葬北平西山現已移靈到津暫停特別一區江蘇義園並備殯葬一切事宜如荷方外知交及相宅親友通函慰唁或惠賜鴻文請逕寄敝處接收可也除俟擇定安葬日期再行訃告外謹此佈達

天津特別一區江蘇義園普陀山普濟寺河南洛陽相宅治喪處啓

中國華成煙公司新出品

十枝扁形 芬芳牌香烟到津

或問何謂為芬芳牌(答曰)此煙採用高等烟葉製造香味濃厚異於尋常各烟故名芬芳牌也

茲為營業競爭歡迎主顧每十枝小盒售銅元十四枚

北洋總經理 天津同源烟公司謹啓 日租界大和街 電話二局五號

惠中大飯店開幕啓事

本埠為北方通商口岸華洋薈萃交通便利敝店有鑒於此不惜重金建築巨厦籌備二年之久今始觀成其各項設備前報業已聲明謹擇於國歷四月五日先行交易九日正式開幕特此謹啓

地址法界二十六號路老光明社後本店設有專線電話一部客房內分均設電話

經理室電話四九零二 帳房電話四九零一 三層四層樓電話四九零三號 電報掛號零五四五

大相士妙知心

今為優待來賓起見凡下野名流失敗商賈優秀學子卸甲軍人草澤英雄落志丈夫卜命僅收三角命相一元 地址法界天祥市塲三層樓上 小廣寒茶園旁便是

大相士翟敬孚

用奇門推命來人不報生辰八字閱書度指即知人生年月日時父母兄弟妻財子祿富貴貧賤一經批談無不立桿見影相資暫收一元如算不對原金奉還現分設法界新天津報館東邊門牌九十五號候晚上仍在勸業塲四層樓西面恭候

天津勸業銀行廣告

本行為便利本市各界起見特在宮北大街設立兌換辦事處 星期日照常辦公 辦公時間由上午十時起下午四時止

本行電話 經理室三二一八六 營業課三三八六 三一〇三八 出納課三一七五一 辦事處電話五局一二一八

綵約

國歷四月一日起

大減價

三十天

天津三號
同時舉行
空前犧牲
不計成本

國內要聞

二三版主任編輯　龔公不危

西北軍沿平漢路南進 龐部接防許昌

鄭州六日電。西北軍龐炳勛部約二旅人。已於微(五日)開入許昌接防。樊鍾秀郝夢齡部。刻由郾城開進。鹿鍾麟現候後方各軍調齊後。即移駐許昌。指揮平漢路南下軍事。(言)

張學良召方吳密談

瀋陽六日電。張尾(五日)召方本仁吳鐵城密談二小時。方吳出時語人。張對時局有具體辦法。

孫殿英部兩路進展 一入魯西……一趨皖北

馮鵬翥軍長昨有電到平。報告軍情。孫殿英部已分兩路進展。電文如次。(銜略)勛鑒。據報。(一)孫殿英部已至單縣曹縣一帶。(二)韓部向曹州濟寧潰退。(三)蔣軍退碭山附近。歸德東百里無敵蹤。(四)陳繼承師潰退損失甚巨。(五)孫部已集中皖北。徐州更形緊急。輜重多向南運輸。(六)王均楊勝治樂開鑫張勵生等部。均在渦陽肥口一帶與孫軍對峙中等情。特聞。弟馮鵬翥微(五日)(路)

李雲龍接防宜都

漢口訊。漢行營令郭汝棟所遺宜都防地。由李雲龍負責。彭啟彪接防宜昌。(公)

陳漢章在湘剿匪陣亡

上海六日電。湘西警備第二旅長陳漢章。因剿匪殞命。

魯省三面受敵 魯西危急濟南宣布戒嚴 劉珍年將沿膠濟路出兵

某方消息。濟南因魯西北兩方形勢日趨緊張。於前日(五日)起。宣布戒嚴。陳調元委施忠誠為戒嚴司令。李鉞為副司令。兼三方面軍在德州者已進至平原。陳調元軍集中禹城云。(公)

又徐州六日電。蔣(介石)令馬鴻逵為津浦路北段第一路總指揮。馬(鴻逵)部刻由濟寧向北開動。擔任前方黃河兩岸防務。所有魯西一帶防守工作。蔣(介石)另責成顧祝同韓復榘擔任云。(言)

又太原六日電。閻錫山撥交劉珍年代表接濟劉(珍年)軍餉三十萬元。令劉(珍年)即出兵膠東。沿膠濟路攻濟南。

瀋陽軍隊大演習

瀋陽六日電。步砲航工庚(七八日)一午聯合實彈演習。張學良親臨統監。(復)

馬鴻逵勸高桂滋投降

濟南六日電。陳調元以諸莒。持久不解。請馬鴻逵以袍澤情面。斡旋收編。微(五日)馬鴻逵親筆函。由中央參謀部參謀郭念箴持往諸城與高桂滋協商收編。(大)

第二方面軍由鄭攻徐 沿隴海援助萬孫兩部

某方消息。駐豫各軍。在鄭集中後。即分別前進。一部沿隴海東段援助萬選才孫殿英。進攻徐州。一部即沿平漢南段直趨武漢。一部至襄樊日見吃緊。張維璽部。由安康出白河。先鋒到達均州。田金凱部在荊紫關淅川一帶者。亦向內鄉移動。與鄂軍第十軍相距密邇。(公)

下關工人械鬥 學生開會加以援助

南京六日電。下關和記洋行裁減工人百餘人。江(三日)晚入廠做工者發生械鬥。傷二十餘人。各校學生開會加以援助。(公)

鈕永建赴寧就職

南京六日電。代理內長鈕永建。自松江電京報告定虞(七日)晚赴京。齊(八日)在內部正式就職。(公)

外交團對時局決取傍觀態度

北平五日電。首席公使高福曼氏昨晚回平之結果。外交團對時局決定暫取傍觀的態度。德國公使葡魯西氏於本日午後由平起程南下。(聯)

湘軍增兵岳州 何健態度有變

漢口六日電。何成濬以湘軍驟增兵岳州。何健態度有變。刻竭力調兵佈防。武長路。防制湘軍。該路因軍運甚忙。客貨車均停。(言)

陳濟棠委吳文獻為北江剿匪總指揮

上海六日電。陳濟棠定陽(七日)再赴梧。陳濟棠委吳文獻為北江剿匪總指揮。支(四日)就職。陳(濟棠)將赴大河督戰。(復)

蔣介石將北上檢軍 限期構築防禦工事

南京六日電。蔣(介石)定青(九日)赴津浦路檢閱駐軍。周佛海林蔚隨往。預定約一週返京。(言)

又外方面接南京電訊。蔣電令臨沂徐州永城渦陽阜陽沿綫駐軍。構築防禦工事。限四日內完成云。(時)

又南京六日無線電。蔣介石令馬鴻逵部開拓城一帶游擊。孫殿英部。陳繼承。韓復渠部聯絡該地。抵禦二面等軍西進。黃河南兩岸。置大砲機槍數架。陳調元部。係最前綫。樊鍾秀將令開皖北。老河口方面由李雲龍等防守。航空前敵總司令部設徐州。張惠長不日北上。

閻日內赴鄭勞軍

太原電。閻錫山氏準備日內去鄭州勞軍。並視察前方戰事。俟完後仍回太原。暫不來平云。又電。閻氏對陳公博會商黨務。主持黨事由黨入解決。陳已於「七日」由北平去太原云。

日本艦隊巡弋長江

上海電。日本軍艦隊十六艘。欲由南京開漢口云。有示威模樣云。

龐炳勛動軍 進攻郾城獲勝

鄭州電。龐炳勛軍。六日與王金鈺部之上官旅激戰。上官旅敗退協同阮玄武部退守駐馬店云。

瀋陽設立大規模飛機場

瀋陽六日電。新立航空司令部擬在瀋垣西北建立大規模飛機場。定陽(七日)測量。不日動工。(復)

馮令吉鴻昌赴前方作戰

鄭州六日電。馮玉祥擬任副司令部參議吉鴻昌為師長。令赴前方作戰。(言)

鹿鍾麟出師宣言

慨自口氏禍國。海內騷然。各方問罪之師。前仆後起。而殘民一逞。凶燄愈張。一夫橫行。全國同憤。今者閻馮兩總司令。不忍黨國淪亡。人民疾苦。奮然興起。倡義討賊。並經各方公推閻公總攬陸海空軍。馮公煥章。張公漢卿。李公德鄰。共奠黨國。聯合友軍。同伸撻伐。鍾麟謬膺軍寄。仗義不敢後人。現已奉命伐罪。督師東進。為國鋤奸。義無反顧。惟砥砥之愚。有懷我武裝同志鄭重聲明者。幸垂鑒焉。禍國殃民。口氏實獨負其責。義師所加。亦惟獨夫一人。以討賊為目的。以救黨國救人民為主張。但知盡我天職。毫無權利思想。使蔣氏朝去而夕可罷兵。回思年來口氏外假三民主義之名。內實以黨皇帝自居。驕奢淫佚。暴戾專橫。陰謀操縱。挑撥內戰。排除異己。摧殘革命。濫發公債。扣留賑糧。傷心害理。若我商民。同持青天白日旗幟。同為黨軍。而互相肉搏。傷亡者何莫非我武裝同志。同奉三民主義者。同為黨員。而開除逮捕殘害者。何莫非總理信徒。同為中華民國人民。而橫被蹂迫。剝削甚至。遭旱災而餓死。遇兵禍而殺死者。何莫非口氏倒行逆施所致。是善言為其說完。而惡事為其作盡。凡我國人。疾首痛心。已非一日。今茲討賊。凡我袍澤。如在同一戰線。皆我忠實同志。即皆我親愛友軍。以主義為結合。不以疆域而歧視。雖昔時主張偶異。而今者精神皆同。殊途同歸。成功則一。耿耿寸衷。當可共鑒。且軍隊乃黨國人民之武力。而非個人之武力。口氏罪惡貫盈。自絕於黨國人民。我武裝同志。出生入死。為革命流血所得之國家。將斷送於口氏一人之手。人之愛國。孰不如我。誰肯甘心屈伏為彼傀儡。昔者懾於淫威。迫於環境。忍痛含怒。莫敢先較。今則順逆之勢既明。去從之途宜擇。吾知各方袍澤。義憤塡胸。投袂而起。有不俟終日者矣。抑尤有進者。國人苦戰禍久矣。鍾麟尤愛和平。豈忍輕啟兵端。惟以口為黨國罪魁。人民蟊賊。口氏不除。黨國日危。人民益苦。故為一勞永逸計。不得不忍痛一割。殆所謂毒蛇在手。壯士斷腕者也。尚望全國袍澤。一致奮起。共救黨國。共救人民。否則一日縱敵。張彼毒燄。使得頑抗。延長戰禍。陷黨國於阽危。增生靈之塗炭。是皆我武裝同志之責也。愛黨國愛人民者。當不出此。凡此愚昧之見。皆國人心理所同。然後傑識時。明哲見幾。猛著先鞭。共矢澄清。顧以至誠之精神。共圖最後之勝利。惟海內袍澤。實利圖之。謹此宣言。

鹿鍾麟　十九。三。二〇。

由國歷四月五日起

大豐綢緞莊收市大拍賣

電話南局二一九四四

開設法界綠牌電車道

緊要聲明

啟者敝行雞卵部各縣採買員陳君楚湘字之晉於去年國歷八月間業已出行另有高就所遺採買部分特委專員喬桂林充任特此聲明

天津法商永興洋行谷立啟

魯軍作戰計劃

放棄黃河北岸退守南岸 濟南各要人眷屬均離濟

青島通信。近日以來山東形勢。因環境之推移。漸呈不安之現象。頃有某軍官自濟南來青。對軍事最近佈置情形。談述甚詳。據云魯軍作戰計劃。現已完全規定妥協。所有黃河以北之地。一律放棄。刻禹城方面尚有山東軍隊四營。一俟晉軍南進。即行向黃河南岸撤退。山東當局爲防守便利計。日前曾擬將濟南城北洛口黃河鐵橋炸毀。以阻晉軍南來。嗣因津浦路工程司胡升鴻。以洛口黃河鐵橋。爲中國鐵路上最大之工程。歷來戰事者未破壞。當民國十七年四月三十一日張宗昌在山東退敗時。曾將該橋炸毀一空。幸未在河心。故修理尚易。今若炸毀。恐將來不易修理。乃屢謁山東省政府主席兼第一路總指揮陳調元。協商妥善辦法。并一面致電鐵道部請示。經一再研究。始得一兩全之法。決定由津浦路自行派人將洛口黃河鐵橋河心之一空拆去。已自本月一日着手動工。所有鐵螺絲。鐵軌一律拆去。惟在晉軍未逼近前。仍暫行浮置。以便開駛車輛。遇必要時再行一律撤去。現黃河南岸山東軍隊約有一師之衆。佈置防禦工程。至魯西方面刻完全由韓復渠部担任。韓部雖表面服從中央。但所部到達之地。縣長稅局長一律換人。不知其用意所在。石友三有一部到曹縣之說。但無正式証明。現濟南各要人眷屬均已離濟。似有放棄山東之預備。目下泰安一帶防務由馬鴻逵担任。兗州一帶防務由顧祝同担任。魯東沂州一帶由陳耀漢担任。濟南及膠濟路沿線由范熙績。阮肇昌施忠誠。陳孝思。徐華亭各部担任。東北烟台牟平一帶仍由劉珍年部担任云

廊坊駐軍移保

平訊。第三方面軍第三軍第九師師長王廷瑛部。奉令由廊坊移駐保定。現已完畢。茲悉該師長昨已赴保。師部即設該處云。

槍決僞師長

濟南快信。濟南警備司令部。前據該部第二團報稱。在商埠三大馬路緯二路匿有僞師長一名。設立招兵處。意圖反動。該部據報後。當即派員前往。將該師長楊蘭亭捕獲。並搜出師長關防兩方。委任令臨時行軍旗幟。及書章訓令等多件。該部當即帶同。嚴加審訊。該犯供認。係國民東路第十六路軍。第一師副師長。日前奉正師長秦志杜命令。來濟設立辦公處。藉以招兵勾匪。希圖反動等語不諱。該部經審後以案商重大。遂即呈報總指揮部。嚴行懲辦。總部當即令行該部。依法槍決。該部特於今(三日)日將該師長蘭亭(二十六歲齊河縣人)綁赴刑場。執行槍決。

馬鴻逵部陸續抵泰安

濟南快信云。據軍界方面消息。韓復渠自奉中央令移駐魯西後。所部連日紛紛向濟寧曹州一帶集中。聞截至本日(三日)止。韓部開至魯境者。已有三分之二。其餘三分之一。三五日內。亦可全數開到。魯西方面現有韓復渠。馬鴻逵兩部分別防守。兵力約達三萬。魯北方面晉軍一百七十二旅靄烜壁部。自到達德州平原後。尚未繼續南來。山東軍隊仍在禹城。黃河兩岸。亦貨有相當兵力。津浦路北行車本日一三日一仍照常開駛。上午十時。由濟南開往禹城。下午四時仍開回濟南云。泰安訊。自十五路總指揮馬鴻逵。發表該部移防泰安一帶。原防由韓復渠部填防後。該部即陸續由濟[illegible]開拔。調赴泰安。現聞其六十、師一九三旅已開抵泰安西鄉各地駐紮。担任布防。該師一九二旅李毓英部。已於二日晨開抵縣城內。設司令部於第三中學。該旅部隊。已分在城廂一帶駐防。縣內縣黨部縣政府及各團體。於二日午後一時。派代表二十餘人。赴該旅司令部。往訪李氏。表示歡迎。據李氏云。該旅此次來泰。係奉馬總指揮命令。担任城內防務。並謂馬氏二三日內即來泰安坐鎮。五十五師一六三旅岳盛宣部。原在泰安駐防。現以馬鴻逵部已赴泰接防。岳氏當於二日午後移司令部於崮山。所部亦集中崮山。外有一小部偽由泰開返濟南。惟因車輛缺乏。一時難以運輸完畢。聞現已由路局要妥車輛兩列。定於五日晨由崮山開回濟南云。

鄭州戒備嚴重

馮玉祥昨日來鄭說

某方消息。日來鄭州戒備異常嚴重。每晚八時斷絕行人。各街市平勢馬路。嚴搭彩牌。甚爲忙碌。所有鄭市治安。現由萬選才留守之一旅及龐炳勛部担任。馮副司令有魚(六日)來鄭之說。現各界已籌備歡迎云。

◀◀◀◀

東北砲兵司令部

奉張學良令恢復

平訊。據遼寧來者談稱。東北砲兵訓練總監部。現奉張學良司令長官命令。仍改爲東北砲兵司令部。所有八團編爲三旅。現正在計劃中。又東北陸軍整理委員會。定於四月十六日在遼成立云。

湯玉麟即返熱

平訊。熱河主席湯玉麟。前次赴藩。出席會議。本擬即行返任。惟奉熱汽車道。爲冰雪所阻。不能行駛。湯氏亟待返任。故擬日內乘馬遄返承德云。

滄石路局局長

閻委王驥兼任

石莊通信。閻總司令委河北井陘礦務局局長王驥。兼任滄石路局局長。現王已由津抵平。接辦一切。聞日內來石。將回蠡縣原籍。爲其母做壽云。(性六)

班禪運械赴青海

時聞社云。北平警備司令部昨發訓令。班禪駐晉辦公處派呾布等押送各種槍彈赴青海番地。經平時應妥爲照料。文如次。爲令遵事。頃奉平津衛戍總部參字第二七七號訓令內開。頃奉總司令冬電開。茲有班禪駐晉辦公處。派堪布羅桑慈仁及委員李同輔暨隨從十二人。押送各種槍彈及携帶行李物品包裹等件。由太原赴張家口經內蒙古轉赴青海番地。希飭屬俟該員等運前項槍彈到平時。妥爲照料。等因奉此。除分令外。合亟令仰即飭所屬。於該員到平時。一體妥爲照料爲荷。等因奉此。除分令外。仰即轉飭所屬。於該員

石敬亭眷屬到平

據交通界消息。馮副司令部參議廳廳長石敬亭之眷屬。由副官主任于永齡護送。昨乘專車到平。即寓於西四北石宅胡同云。

西園病勢良好

東京六日聯合社電。午前八時三浦博士診察西園寺公病狀如下。體溫三十六度九。脈膊七十二。呼吸十八。食慾甚進。病勢愈爲良好。東京六日聯合社電。園公之病狀。最近雖已小康。然因其高齡。而且尚須相當的嚮戒。故各方面對於設置諮詢機關。以代替園公之議論頗盛。在園公以前聞已任近衛文麿公任諷食各闕之耶情。猶如英國之倚伝長。以聽取各方面之意見。法國則由大總統聽取兩院議長之意見。而意大利由皇帝召見首相諮詢其意見。各國均有此種諮詢機關。故園公今後之病勢如何。此問題將見於具體化

海會即結束

日全權準備回國

倫敦五日聯合社電。日英美三國條約。尚未[illegible]手起草案。五國條約業已無望。而倫敦會議不久將告終。是以居於格露那哈斯之日本全權館。已開始準備歸國。

沈仲臣啓事

鄙人於民國十七年合股在天津法租界二十六號路開設大豐綢緞莊緣營業衰落無意繼續是以決收市大豐所有欠人各款業已結束清楚鄙人名下應認損失已於國歷三月二十六日如數交付清楚議單亦於同日註銷特此登報鄭重聲明

新天津北平分社

前外汾州營七號南柳巷永興寺內 電話南局一二二二

每月大洋七角 零售每份十二枚 附加洋白紙畫報七角五分

△遺失聲明

啟者鄙人在老車站將順德同順號匯票一紙遺失。票號二百二十一號計洋五百元。此票除掛號外。勿論流落於軍商華洋人等之手。一概作廢。特此登報聲明。

順德楊興五啓

△特別辯誣啓事

謹啟者鄙人承包大同公司運送開灤礦務局北方售品處英德兩界煤觔業■有年。所自去春因公業忙。鄙人對內對外不兼顧。特邀張君[illegible]工部局去信妄造是非[illegible]證明實無其事。故鄙等[illegible]以免受其朦混。此啟

承包大同公司運煤人楊恒光謹啟

△緊要聲明

敬啟者鄙人等自運送開灤礦務局北方售品處英德兩界煤觔以來。向無尅扣工價情事。於去年三月間經張景雨君辦理此事。按時開支。更無尅扣風潮。近有人揑造鄙等名義。與北方售品處經理去信說種種無稽之談。鄙等實不承認。特此登報聲明。俾衆周知

英租界開灤礦務局碼頭裝船車工全人等啓

訃聞

不孝紹基等不自殞滅禍延

顯妣吳太君痛於中華民國十九年二月二十四日戌時壽終津寓內寢享年六十一歲不孝紹業等侍奉在側親視含殮不孝紹基于役京滬聞電星夜匍奔喪先後遄禮成服謹擇於四月十日奉移本埠特別一區容安別墅暫厝再行擇期安葬哀此訃

孤哀子黎紹基 紹業 泣血稽顙

孤哀女紹芬 紹芳 泣血稽顙

齊衰期服孫 女孫 昌懿 復 泣稽首

黎前大總統德配吳太君逝世現諏於四月八九日在天津英租界十九號路本宅受弔恐訃未週特此通告

黎宅司書謹啓

天津三義金店 分設法租界勸業場樓上 支店

本店總號向設北門內營業迄今將及百年頗承各界顧客贊許茲爲便利主顧起見特於法租界勸業場二層樓西面設立支店一切交易公道異常 電話南局三六八七

北門東鄉子胡同公益分棧內

杭州 源昌 分此

整批零剪綢緞莊

夏季大減價 三十天

平常售貨既比他家價賤一二成今逢大減價每尺創減三四角可謂賤中又賤購者從速

敬告黑籍同胞千載難逢好機會！

明星發現斷法出奇

德臣氏戒烟專家包治鴉片金丹嗎啡白面等癮 不與衆同

純係科學新法療治 共同市上所賣之藥 不用麻醉神經一切毒質頂藥 不吐不瀉 痛苦毫無 勿論男婦

新舊多年大癮 藥到癮除 一經施治

保在十二小時以內將癮完全斷淨 藥不在多只要巧妙靈驗 在斷癮時以內與平常一樣不覺不知要臥睡 次日醒後聞着烟味自恨 次日能服食物 身體不受損傷 後面容改變此煙氣自消精神百倍以上所論如不應驗將藥資退回決不失言

願戒者駕臨法界泰康商場二層樓北馬路西首郵局對過 永德藥房接洽可也

此新癮之藥概不外郵函購無效 特此聲明

花柳專科 六零六藥針

新法扎針立見妙手回春之奇効郎知醫藥之精良本醫院又新法注射各樣血清藥針專治各樣新舊花柳大症保好病愈永不再犯如病不好不要原錢退回眞正德國最新藥針二元四元六元十元至三十元本醫院在津設立二十餘年療治男婦老幼內外兩科大小方脈並割症縫合手術格外精求惟花柳病科尤爲專門每日早八點開診至午後七點止號金二角

請你先到別家扎針如病不好可來廣善醫院專用

天津南市廣興大街廣興里內 廣善醫院耿錫庚啟

婦女調經養血丹

專治婦女經血不調赤白帶下肚腹脹

痛兩脅刺痛不思飲食倒飽膨悶經期不準前後錯行經脹肚腹疼痛時常身作燒冷面黃飢瘦心跳氣短脾肺虛弱咳嗽吐痰夜不安眠或滑胎崩血小產或子宮寒過度心血不合不能受孕或胎前腰酸腿疼胎熱上壯頭疼牙疼或產後瘀血不淨氣串血聚日久不治聚成痞疾病塊在肚腹以內時常疼痛或服多藥無效急服此丹輕一料重二料全愈此丹有藥到除之功立竿見影之效服後立見開胸順氣化痰暖子宮生經血種子眞婦女仙丹也每料十二付二元另有詳細仿單

立止滑精養腎丸

凡得夢遺滑精之病最屬緊要此病皆因腎水相耗虛火沸寒妄動故而精關不固以致夢遺滑精無夢亦遺每月有犯三五次不止屢犯失治易生百病或青年破身過早色慾思慮過度以致心腎不安見色陽物虛起流精日久回黃體瘦腰酸腿軟週身無力心跳氣短頭暈勞痰中帶血或治過多次無效可速服此丸滑精當日立止保腎固精養血補氣安神全體強壯聖藥輕半料保好重一二料全愈每料十二付二元另有詳細仿單

男女耳鳴耳聾丸

此丸乃本堂秘製絕方與衆不同敢稱全球獨一無二非我自誇凡服過者均贊藥到病除之奇效也專治男女老幼遠年近日耳鳴耳聾或因急怒傷肝腎虧虛火上升或因砲震驚或思慮鬱悶肝熱上行或因病後損傷氣血或從耳底流膿轉生耳鳴耳聾一切耳病服此丸輕一料保好重二料除根每料十二付二元

總售處 天津南馬路榮業大街北口內坐東 春和堂老藥莊

▲代售處 石家莊新天津報分館 唐山糧市街鴻昌泰 順德公 凌源北大街慶益興 張家口東關雙興成洋貨莊 北平前門外頭條劉過隆 趙各莊鴻昌泰洋布莊

外埠函購藥無論多少加郵費一角郵票匯票均可代價 北平東四牌樓北路東廣 謹防製名影射假冒

調氣開胸舒肝丸

功能開胸平肝養胃調鬱氣聖藥此病原由心腎不足肝火鬱熱必旺或思慮操勞傷神或婦人悶氣不消以致肝鬱不舒胸膈堵悶膨悶脹滿兩脅過度鬱串痛或生悶氣鬱火上升頭暈口苦舌燥或食後倒飽吐酸水打呃疸肝鬱氣串過身酸痛飲食不進日久氣血衰弱面容枯瘦百病叢生服此丸專能開胸平肝養胃健脾調鬱氣多進飲食之聖藥輕服半料重服二料痊愈每料十二付二元五角

海龍助陽保腎丸

此丸功效如神主治心腎虧虛精神衰弱操勞傷神思慮過度或見色流精心虛夜不安眠面黃體瘦勞傷咳嗽或老年腎精無力陽痿不舉而精洩精關不固無力遠射以致夫婦情慾不隨難以種子服多藥無效速服此丸半句鐘立見陽痿易壯能鎖精耐久交合其效准達君之滿意自如無病長服每日用半付能滋補氣血增長精神多增一飲食覺週身有力實養氣陰健體聖藥每付四角小盒三付一元盒九付二元五角大盒二十付洋五元另有說明詳單

鼠瘡瘰癧 完全保好

凡男女老幼患此病者原由鬱悶不消肝鬱上行急怒鬱氣串至脖項耳後下生患瘰癧疙瘩堅硬初起不以爲然日久屢見大若不速治如破左右仍起或婦女因生悶氣經血不調氣血串至經絡鬱滯脖項生鼠瘡或瘰癧屢治永不除根者急外糊瘰癧膏一二罐立能消化無形如日久已破潰爛流黃水在上鼠瘡散立能生肌收口內服鼠瘡瘰癧丸立能全愈永不再犯瘰癧膏每罐一元丸每料十二付二元鼠瘡散每瓶三角

多年 麝香化血丸

此丸專治婦女血經不見一個月化血水二個月化血塊三五個月死胎不下血瘀血痞乾血癆症經者一付三付用過本堂朋友偏方無效用過別家幾服藥不好速到本由謠保好如要無效不但退洋包倍車費本堂在津三十餘年研究獨門絕方妙藥修合無人見存心有天知千萬注意麝香化血丸每付大洋二元加料四元

花柳掃毒丸一盒掃淨

經過名醫服過名藥不好打過衆醫院的藥針無效速到本堂面議見病輕重用花柳掃毒丸一盒掃淨永無再犯婦人傳染男子花柳諸毒各樣痞瘡有圍脖瘡斷線瘡痛鷄膝疳日久失治轉成楊梅入骨週身骨節疼痛一等症諸君如染此症速來本堂購取花柳掃毒丸一盒掃淨電者包治保好素有準確把握決不悞病每盒大洋二元

新久白濁丸

此丸專治各樣淋症有淋紅淋白淋黃及臟淋疼尿前尿後代白精糊虛淋毒火淋症有撒尿刺疼尿前尿後代白精糊等症如染此症速服本堂白濁丸每盒大洋二元經者一盒重者一料完全保好如病不愈原錢退回每盒大洋一元

魚便化消丸

此丸專治各種癰疽魚口便毒以及紅腫高大作痛難忍步履艱難今本醫生細心修合者一盒立能化消重者包治保好付錢服此藥不靈不頂不悞公事每盒大洋二元

春生堂老藥店 開設天津北馬路官銀號西路北 外埠函購者加郵費二角

百草丹

[illegible]人幼女 主治婦女經血不調皆由氣悶鬱所得赤白帶下肚腹脹滿兩會刺疼不思飲食倒飽澎悶經期不準前後錯行經肚腹疼痛時常身作燒冷面黃飢瘦心跳氣短脾肺虛弱咳嗽痰喘夜不安眠或滑胎崩血小產或子宮癆寒過度心血不合不能受孕或胎前腰酸腿疼胎熱上壯頭疼牙疼或產後瘀血不淨氣串血聚日久不治聚積癆疾病塊在肚腹以內時常疼痛或服多藥無效速服此丹輕半料重二料全愈此丸開胸調氣化痰暖子宮生經血種子眞婦女仙丹也每晚服一付白水送下每料十二付兩元

合洛丹

半身不遂 凡得此症者皆由虛火急怒鬱悶肝火太盛痰熱上壯四肢酸痛手指麻木抽筋鬱結不活不能動轉外受風邪因而鼻口歪邪舌根太直口不能言語不得或鬱悶不舒肝火急怒太旺冲動週身氣血不活無論男女得半身不遂三四年不能動轉者速服此丹經者兩盒重者六盒除根每晚服一付白開水送下屢服此丹精神健壯通經活血多進飲食此乃通經活絡之聖藥也每盒分三次用每盒大洋一元半打六盒洋五元一打十二盒九元轉寄另有詳單

調氣丸

開鬱舒肝 此丸專能平肝開胸養胃調鬱氣之藥品不燥不熱此症皆由心腎不足肝火鬱熱過事必生急怒身不由己或思慮鬱火悶氣不消勞心過度飲食漸少飲食爲人之根本若食見少腕虛氣弱退有不平之事肝火鬱氣妄動氣串兩脅發痛胸悶氣短飲食之後澎悶脹飽打膈痞吐酸水一槃之症或服過中外多少之藥不見功效速服敝號之藥輕者一料痞愈重者三料除根方知言之不謬服此丸四五付除澎脹開鬱悶舒胸氣平肝鬱過身亦不患痛鬱氣調和飲食多進此乃平肝養胃調氣之聖藥也每晚服白水送下不忌口每料十二付三元

羊肝丸

眼科明目 主治退翳清熱之品專治眼疾等症無論男女小兒遠年近日氣朦火朦雀朦眼見風流淚瞳人散光眼前時常黑花頭暈目眩暴發火眼眼胞腫脹紅爛熱淚難睜羞明隱疼痛眼內紅線雲翳障滿眼目不明發暗或眞陽虧散光場生偏正頭痛等夜不止日久必然損傷二目或明散光陷內外障翳有症天眼目爲人之至寶不可不研究失明致得成廢入雖精經奇才亦無用矣本堂醫生研究數種珍貴藥品精製善治以上各症輕者一料全愈重者三料每料五角十二付一元外上撥雲散治一切眼疾有效每瓶五角

瘰癧丸

乾坤消化 本醫生由化學研究第一治法效驗無比各官紳商用者無不贊美藥到病除此症皆因肝火鬱熱太盛瘀悶氣不消或夫妻反目急怒上行或婦女鬱悶氣不消血串以致於經絡日久不壯至項下或腮下初起小筋疙瘩不以爲然不見功效西名醫吃藥糊藥受多少疼痛之苦生經化學研究藥品通經活血消腫之藥配成此丸無論初起腫硬日久潰爛輕者一料全愈重者三料除根每日晚服一付白水送下每料十二付二元隨藥另送化毒散一貼消化膏一貼 此丸研究無比無此症上後中醫生腐堂爛前怒

厚德堂老藥店 開設天津南門內坐東樓房冲天招牌便是

▲敝堂各種丸散經警廳化驗批准註冊銷售五十餘年官商各界服者贊許無不應症治愈數萬餘人絕非市上稍登廣告售假藥騙錢欺人者可比諸君若購藥時請詳細調查確實誰家在津開設多年藥有靈驗庶不致誤病症

外埠函購請先將藥資賜下購藥無論多寡均加寄費一[illegible]價不折不扣郵用亦可

▲除根疥瘡止癢水丸

專治乾疥濃疥濕疥傳染疥毒疥練小兒胎毒胎練疥瘡落後此係濕毒太盛週身刺癢難忍各種疥癢疥毒等症或腎囊刺癢繡球梅風刺癢速擦此水當時止癢其效如神輕二瓶全愈每瓶二角內服除根止癢疥瘡丸六付一元

海龍 海馬 助腎丸

此丸研究銷館五十餘年女可服不燥不熱衛生局批准專治腎水不足虧過度色慾交合無力精虧元陽不足房事無力老年精衰青年腎精虧損或結婚太早色慾過度頭疼頭暈精神缺少精弱陽痿不舉舉而不堅堅而不久早色流精精冷精滑精弱精洩一切腎精不足房事不能交合既服此丸一付善能壯陽歡藥一夜能交合一二次之愛情此丸常服每付分三次用精神見壯多進飲食生精陽能種子聖藥也每六付大洋二元九角每料十二付五元外加一付二料九元

化痔丸

多年漏瘡 本堂醫生專門研究痔漏瘡除根藥料善能活血止痛清大腸風濕內熱化痔化管如水養腎調血化痔之藥此症皆因寒火冷熱不均濕熱潮濕太盛或男女吃鴉片煙酒過多濕氣下現或瘀毒下行初得肛門左右起小疙疽疼痛刺癢難忍一半年不好行流黃水轉爲漏瘡晝夜疼痛不止屢求中外醫生服多少藥無效受罔多少苦處本醫科銷售此丸治愈數千餘人無不立見回春初得服藥一二料全愈十餘年用藥六料除根每晚白水送下不忌口每料七付一元六料五元隨藥另外奉送洗痔止痛散用開水沖洗

羊角瘋

立止顛狂 專治頓狂羊角五癇瘋此症皆因驚憂怒氣痰熱所得或鬱悶不開患慮過度精神恍忽言語錯亂時常笑怒遇有急怒肝火上壯痰熱上行擾亂經絡氣血迷於心竅忽然跌或眼花跌倒不省人事牙關緊閉有口吐涎沫者有作聲者四肢不能動轉每月犯三四次者日久不治必有性命之變或服過別堂多少之藥不見功效速服敝號之藥效驗無比服之方知言之不謬輕者一料重者三料全愈每日晚用白開水送下一付每料十二付一元五角三料四元

疝氣丸

立消多年 主治片白下淋日久不好轉爲小腸疝氣單墜變墜疼痛難治按其原因或幼年色慾過度以至時常遺精久之濕寒阻滯寒血凝結有塞疝血疝氣疝虧疝水疝初得腎子抽痛墜疼難忍服此丸二三付立止抽疼墜痛神效無比之藥也輕者半料重服一料全愈每付三角每料十二付三元

久淋丸

立止白濁 主治片白便紅疼內有風毒馬口冷瘡精陽腹痛輕者流白流黃或小便不通尿道腐爛尿中混血龜眼封閉澀液淋漓膀胱發熱紅腫刺痛多有一半年不好白濁下淋者皆是腎水塞冷虧損不足或者內有濕寒毒熱不淨或風濕水濕虛熱太盛數月未愈腎水虧弱轉單變墜小腸疝氣或傳染婦人片白便紅赤自帶下均可服之此丸輕者三四付重者五六付全愈不忌口不誤事每付四角每料十二付四元

宗圓綢莊

一週紀念 大減價二十一天

毛嗶嘰統按英磅定價 綢緞布疋一律按原賣價八扣核算 機會難遇 請爭先選擇是幸

日界旭街 電話二局九〇九

津沽風光

五六版主任編輯 孔修

肥料檢驗辦法

業經重行修正

建設公安兩局奉令傳知

公安局昨接市府秘書處函○知謂本府接准農礦部上海農產物檢查所函稱○敝所十八年六月呈准修正之檢驗肥料暫行辦法○會於月前函送多份○請轉發所屬在案○現敝所以該項辦法○過於簡略○業經重行修正○呈准農鑛部公佈施行○通令在卷○茲印刷多份函送貴府○即煩令發建設公安兩局○曉諭各農民各肥料商知照○至紉公荷○等因到府○除分函外○相應檢同辦法○送請貴局查照○飭屬傳知各農民各肥料商等一體知照云云○(午)

嚴防蔣介石化裝間諜

軍警憲當局飭屬

本市軍警憲當局○以當此時局不靖之際○深恐共匪潛伏○造謠煽惑○希圖擾害公安○除派幹探嚴加防範外○近傳將中正又派男女行動委員○化裝北上○分往平津一帶匿跡○作為間諜○暗中窺伺○茲為潛弭隱患○而杜亂源起見○已飭所屬一體注意云○(丁)

街村監委會

已有開會規定

每月開會一次 遇緊急召臨時會

市政府因各街村監察委員會○雖經成立○但各該會召集開會辦法○以無明文規定○辦理多不一致○茲訂召集開會辦法八條○隨令頒發全市各區編街公所監察委員會○一體遵照辦理○茲擇其要點錄下○監察委員會○每月召集常會一次○遇有緊急事件○得召臨時會○開會時須有全體委員過半數之出席○方得開議○須有出席委員過半數之可決○該議案方得成立○若聯合街村之監察委員會○如有關於聯合街村全體事宜○召集開會者○應由各本會首席委員○共同負責云○(申)

▲ ▲ ▲

西鄉農民請修灌溉暗溝

津建設局已代為轉呈

西鄉汪家莊○邢家莊東北斜村各村長佐等○以各該村近靠南運河岸○汪邢兩莊之西○東北斜村之東○舊有農民引水灌溉田園之過隱暗溝一道○現因年久失修○塌坍淤塞○乃於日前聯名呈請天津縣建設局○轉呈縣府○再行函致河務局○准予修理○以維民生○該局已代為轉呈矣○(未)

兩黨機關合併後

二五七八區黨部已召集全區黨員大會

解決民運糾紛俟維持黨務機關成立後

本市兩黨務機關○自經楊延康等往返調解○付之代表大會取決後○各區黨部即行通知各該區全體黨員○召開黨員大會○現第二○七○區黨部已於前(五)月選舉完竣○業誌昨報○第五第八兩區黨部○昨日下午○亦行召集全區黨員○選舉代表○至第一三四六區黨部○及直屬第一○二○區分部○據全市代表大會籌備會○負責人員談稱○明後日當可選舉完竣○全市黨員代表大會○本月八日下午二時開成立大會○決無其他問題發生○其各區黨部代表額數○須視該區所轄區分部多少而定○直屬一二區分部○係每區推選一人○開代表大會時○代表約計在二十六人左右云云○又區分部聯合辦事處○與區黨部聯合會○各推二人○籌備全市代表大會後○雙方即於四日辦理結束○昨已結束完竣○文件暫行保管○以俟正式過渡黨務機關成立後○再行移交○至與黨務機關有密切關係之四民衆團體○因黨務無正式負責之人○大半即停止工作○又有惝形峙立者○各會會員不知遵從何方○已成羣龍無首之勢○解決此項糾紛○大約須俟黨務機關負責有人後○方能解決○本市黨務○由各方面觀察○頗抱樂觀云○(已)

天津縣府奉令嚴禁私招華工

天津縣政府頃由河北省府轉奉行政院令略稱○准中央僑務委員會函開○為荷屬三馬杖遠煤礦工潮○華工四十六名被捕事○囑轉呈陳○一面令飭外交部向荷政府交涉○取締私招華工○一面令飭駐三寶壟領事向荷政府提出抗議○一面令飭本國境內各通商口岸嚴禁拐賣人口○等由到府○即經轉陳奉主席諭○交行政院查照辦理具復○等因○除函復外○相應抄同原件函達查照辦理見復○等由准此○除分行外○合行抄發原件○仰該縣遵照嚴行查禁云云○(申)

警備部令三十六師嚴剿新城聚匪

以除海河南岸之大患

天津警備部近以新城周圍小村○聚集匪徒數約二百餘人○以種莊稼為名○夜出嘯聚○擾害民間○當經該部飭令第三十六師○轉飭駐小站部隊○設法嚴剿○以靖地方○而維民安云○(申)

籌募賑款標語燈

賑災會製就多架置設通衢

昨函公安局飭屬妥為保護

本市賑濟災民募款委員會○茲製就募款標語燈○依置於街市通衢○以使一般同胞明瞭西北苦況○以促起側隱之心○踴躍捐助○以濟災民○該會昨函公安局○轉飭各區○為保護○略謂○敝會為使一般同胞明瞭西北苦況○踴躍捐助起見○特製標語燈數架○於東馬路北馬路官銀號大胡同等處○前曾函請貴局轉飭各管區所予以方便在案○惟在大胡同地方○商戶櫛篦○苦無相當地址○特改於大經路和勝軍衣莊對過之西牆上○既不妨礙交通○往來之外人亦易納諸眼簾○用特函請貴局轉飭四區公署予以方便○並對所安之燈妥為保護為荷○(西)

淋濁洗療液

遺年老淋—百藥無效 —諸醫束手者注意—

主治 男子五淋 白濁 女子赤白帶下

特色 不打針 不服藥 不痛苦

保證 內務部化驗 農商部褒獎 商標局註冊

價目 每瓶二元五角 男用洗滌器五角 女用洗滌器二元[illegible]角五分

治法極為簡便 購此液時經本醫院說明用法立時明瞭

每日自己療三四次每次僅費二三分鐘絕無妨害公務如有不便自己洗療者可由本醫院逐日代為洗療功效尤速

總發行所 日界中原公司後身 延嗣醫院 外埠各大藥房均有出售

延嗣醫院 院長 袁揣梅 產婦科 芮晏涵 統治男女生殖器病各科 院址日界福島街中原公司傍 電話二局一五四九號

通經破血丹主治

經閉三五個月不見肚大成形邪胎鬼胎衣包不下胎死腹中趕前錯後等症然此丹大有墜胎能力孕婦忌服 每付二元加料四元 本社設在北京西直門內 社業經三十餘年此丹首由本社創造用之神效無比 百中早已各埠馳名近因本埠有無恥之徒巧立名目 牌號希圖漁利假冒本社特此聲明 行西路北營業並無分號購藥諸君必須親到本社購買 本社製有戒除鴉片靈丹海龍音等壽物之丸散 即可斷絕並曾有門花柳及廣東靈驗丸散膏丹多種 及備載細購者認明本社招牌庶不致誤 天津鷹莊子信利馬路行西路北便是

北門外裕生堂 東馬路一貞堂 參茸藥莊 廣告

逕啓者本堂自開幕以來頗蒙各界諸君贊許為酬謝顧客起見所有人參鹿茸阿膠藥酒露水丸散膏丹等每逢初一十五日一律減價八扣 外埠照寄函不悞匯

十寶萬靈丹 花柳諸毒入骨毒串效驗非常 大盒三元 小盒一元五毛

小兒百壽丹 風火內熱咳嗽喘急發燒作渴痘疹不出 每盒一元

益腎壯陽丸 下元虛寒久無子嗣陽萎不舉益髓添精 每付五毛

琥珀久淋金丹 諸般淋症經年不愈服此丸藥效驗如神 每付二毛

承德堂緊要聲明

敝堂於十八年五月十八日在生恒銀號立有八百零一號存札一扣茲因不慎遺失後該札無論落於何人之手均作無效除與生恒銀號掛失號另補札外特此登報聲明 英租界三德里承德堂啓

駿程蜂業公司

蜂

出售優義種蜂王 充分供給原羣蜂種

天津義租界東馬路二十四號 電話四〇五四七 天津特一區花園路花園 電話三〇三九〇

以文謎餐館球房

改良中西大菜特別美味點心球房設備新式球台附有文雅詩謎備有前門香煙為贈品歡迎顧客參加

日界旭街新旅社傍 電話二一八六七

緊要啓事

吉房廉價出售該房坐落日租界須磨街北口鄰家冰窖內三樓三底三層共三所暖汽澡盆並潔淨水管電燈自來水俱全磚平房二所每六間汽車房二間計地三百十六坪有餘如願買者請到敝寓看價目面議可也 本房主人謹啟

修理中山公園
▢各項工程需款孔亟 ▢如仍無款祇可停工

中山公園修理費。前經董事會核議各項工程。計四十九項。共需工款洋九千〇八十元。嗣因公帑支絀。經市府飭令核減爲五千一百六十元。最後復經核准發給急修費三千元。令儘必要工程三十三宗動工修理。上月已將領款憑單送府。但月前闔市府又飭重造預算送府。故截至現在止。該項修理費尚未具領。至園內工程。因飭令關係。有亟須用款趕辦者。故已由該園辦事處職員用私人名義。暫行挪借墊款數百元。以作購材料及給發工人飯資等用。所有花木。均已挪移。目下正進行挖河墊山以及搭置亭架並油漆等項工程。因大部物料均係賒欠而來。

○現動工業已多日。全部工程已經過半。故亟盼款項領到。才能急速完工。聞該園董事會於下星期將召開會議。

○如仍無款。祇可停止。惟如截至現在停工。則已往工程。恐亦需費八九百元方能清理也。(庚)

惡極啦
▢賣黑地賣幼女詐娼窰

西頭著名盜賣坎地之陳玉崑(綽號陳鐵咀)。近因盜賣黑地生意無多。又買雛民女子兩口。一名小蘭。一名小玉。均年十六七歲。先送入侯家後徐連升娼窰內爲娼。使用押賬洋數百元。去日不多。將二女接出看病。又賣與妓女韓翠玉。接定洋八十元。尚未交人。又賣與喜鳳堂。價洋五百元。將該二女送入喜鳳堂。未及一月。又接該二女治病。該堂掌班文俊。已知陳玉崑以二女在各處騙財情形。不准接出。陳玉崑每日到該堂威嚇。文俊不堪其擾。無法對付。昨赴法院告訴陳玉崑。設計騙財云。(甲)

救濟院賬目不清
▢社會局指令更正 ▢所欠款項令速催繳以清手續

婦女救濟院近將該院所有捐款結餘數目。已分別列表呈請社會局查核。昨社會局以該款手續不清。特指令更正。除將原表發還外。並仰催繳欠款。以清手續。茲錄原令如下。呈表均悉。查核表列各款。

○除令准核有者外。其一二三各月份戲款數目。既未呈准指撥。自未便列入。仰即查照更正。又查該院週年紀念遊藝會。收支賬目。總共收入票額。應爲六百八十四元。所有應收未收及欠款各項。亟應從速催繳。以資收款。而清手續。嗣後該院按月經費。務須查照前令。撙節開支。以資彌補。如有特殊情形。必須挪移措款。亦應事先呈准。方動支。查所有收入款領。前令行該院指作工業基金。以資生產。自應儲積。尋得慶費爲要。此令。並將原表發還云云。(寅)

咬破了
▢合院內男女失和

高玉山。三十歲。大津人。住河北金家窰五區旁。在榮吉大街恩發德當同人。稍有積蓄。報效娼窰。昨晚十一時半。恩發德闊門後。潛行來。往東平巷寶合堂。挑謂搭住妓女劉玉文。年十九歲。大與人。至一時半。正在顛驚倒鳳。行陽台之樂。高某正樂而不支之際。風波突至。燕佔鳥道。影響漁郎問津。焚琴煮鶴。大煞風景。高某憤甚。向其理論。初則口角。繼則爭打起來。該妓將高某手指咬傷。立即鮮血淋漓。鳴警帶至一區一所。略訊轉送法院云。(乙)

帶洋錢
▢須穿闊衣裳

前夜十時半。日租界福島街地方。有青年一人。在該處行走。巡捕見其可疑。向前檢查。搜出現款五百三十元。○嚴加盤詰。該青年以現款並不犯法。言語強硬。當被巡捕帶署。謂青年衣冠並不濶綽。不應携帶現款語。該署當即訊問。該青年供名桑東學。(年二十九歲)未供明確實住址。至有無嫌疑。無法證明云。(乙)

肺癆專家 董禮庭

側。午後作冷作熱。頭暈。夜間盜汗。胃腸泄瀉。危
大同大學肺部專門校畢業。對於肺病特有專研究
藥針注射法。服藥法。薰法。治愈者不計其數。誠肺癆
二務之救星也。甲種每針十元。乙種每針五元。担任保好。出診每界二
元。租界三元。路遠另議。檢查肺病一元
天成旅館 電話二局一九八四

肺癆一症。俗名內傷。西名結核。號稱死症。多得自青年情色過度。心用過多。或屬遺傳。夜自染。初起晨咳。嗽乾咳乏痰。咳血心虛氣短。兩腸張睡臥多偏一。危及性命。有年用各種藥針甲。上海

北洋兄弟醫院

因氣小產
▢手藝人太橫啦

東門外扒頭街門牌十六號。有黃姓成衣鋪。並黃某之弟。設立轉子房(即放轉子錢)。在院內設桶小便。其同院邵姓少婦。因出入不便。令其將便桶遷移。黃某不但不遷。又見該少婦可欺。時常打雞罵狗。近來更甚。於深夜門窗上撒紙。當面辱罵。該少婦無法。將其婆母接去。黃某等仍辱罵欺侮。該少婦氣極。昨日小產。該婦之夫。擬向法院起訴云。(甲)

▲律師錢俊代表慶有堂凌月波緊要聲明

茲據慶有堂凌月波君聲稱自民國十四年先兄故後所有慶有堂公共事務皆由鄙人審慎經理除與他人合資設慶億銀號已於前年歇業清理外刻下只有慶成瑞洋布莊一處生意並無其他與人合資之商號近因弟子姪輩繁衆且又均在青年易於被人誘惑倘若藉私自與人合夥營業或藉錢借貸等事皆爲其個人關係無有何問題亦皆由其個人承當概不與慶有堂相干至慶有堂公共事務不分鉅細向皆由鄙人親手簽字加蓋印章方爲有效等情前來委託本律師代表鄭重聲明用特代爲聲明俾衆週知此佈

本事務所在西門內城隍廟前大街電話五零一六四號

路劫
▢軍裝匪人三名 ▢擄去首飾等物

河東郭莊子住戶張某。供職交通界。日昨張宅婦女三人。於晚一時。由租界某戲院聆劇歸來。乘人力車三輛。路經河東地道外鐵路道上。突由該路線上所放之空車內。闖出徒手軍裝匪人三名。威嚇該車夫等停止。遂將張宅婦女所有首飾等項。擄畢即四散逃去。計被擄去包金鐲子二付。金手表一只。赤金戒指二個。包金戒指五個。洋鑽二個。共損失約二百元。該宅婦女返宅後。即呈報鐵路警察。聞已轉呈公安局核辦云。(己)

▲大興旅館緊要聲明

南市廣興大街舊有大新旅館刻因生意不佳於去歲十月停止營業現將全館傢俱鋪墊讓與附耀亭改設大興旅館自四月三日起所有以前大新旅館欠內欠外舊存客物並一切應聲作保蓋章手續概與大興旅館無關恐未週知特此登報聲明

誘拐嗎
▢兩案全是搬家搬的

陳秀山。前因事回籍。曾將其妻託付友人王鳳章照顧。並暫住伊家。日昨陳秀山來津。不料王鳳章業已搬家。尋找數日。始行尋獲。遂鳴捕指控拐帶。由法警局轉送公安局。訊明移送法院審理云。

○又魯韓氏。與白五鳳。白張氏。前同在西頭居善里三號居住。上月二日白姓即搬至老西開。魯韓氏之女韓魯氏。年十九歲。即於是日失蹤。日昨魯韓氏尋至白姓家。指控誘拐。因此爭吵。由法警局。轉送公安局。訊明後。移送法院審理云。

車站紀事

六日邵修文早特別車由津去北平。又呂咸任號麟午快車由北平來津。又美國游歷團男女五十餘名。下午快車由秦皇島過津去北平。又呂咸由津去北平。

立止羊癇瘋

凡患羊癇瘋者。筋絡所阻。此症之所得。之因食火怒氣痰爲患。血迷心竅。忽然栽倒。不省人事。牙關緊閉。口吐涎沫。最傷耳聾。尤如死人一般。有一月犯數十次者。此九三四料立保除根。永不再犯。每料一元。另有詳細仿單。

疝氣保好 不好退洋

氣腎子墜偏墜雙墜疼痛難忍。步履艱難。夢遺滑精。血不調。赤白帶下。肚腹疼痛不止。輕者三付。重者五付除根。每晚下每付三角。每料十二付洋三元。每元四付。另有詳細仿單。廣茂堂山記開設天津北門裏大宜門口對過路東
小腸疝氣丸 此丸專治腎虧百病 寒涼 婦女經痛

老祝由科

外病不用身上開刀打針。即在牆上打針。地下開刀。病用樹木雞犬代替。又能開奇門六甲遁。推算生死病源。凶禍福如有一切雜名難症邪氣怪病瘋癆癲癇。醫治痊愈。凡不信者請來一試。便知言之不謬也。外埠病人不到。可將年庚病原及壇資六元一併郵寄。符到病愈。寓法界六號路照樓第十九號。門診十點至兩點。出診三點至八點。
啓者余曾遇異人傳授。符能治男女一切吐血乾咳嗽。疑難雜症內病。不服湯藥。

味之素使肉菜煮烹汁湯均調
味從一般家庭飯館齊聲讚美
品用麥精製之
調味精粉
味の素
(味之素)

上等國貨
白蘭地香煙

天津北馬路北華烟公司總經理
招請外埠經理

現代春秋

七・八・十一・十二版 主任編輯 滇邊客

鐵路軍運芻議（續）

（青雲來稿）

△奉軍在關內各處戰役

民國十六七兩年。奉軍與革命軍戰於漢平沿線。如真河之戰。鄭州郾城之戰。涿州之戰。最後學部保定一帶之戰。戰綫綿亙數省。為期幾及兩年。在革命方面之輸送。因機車車輛缺乏異常困難。幸各站裝卸時間。尚稱迅速。並由第二集團軍。組織軍事管理局。調度一切。故軍事上。利賴頗多。惜其內部組織無從探悉。致不克貢獻。殊為憾事耳。至於奉軍方面。以屢年作戰時。因運輸而失敗。於是頗存戒心。故特設交通總司令於北平。以司其事。其總司令一席。即以該軍總執法處長兼任之。茲將部內組織列下。（一）總司令部。係以參謀處。副官處。運輸處。三處組織之。茲將各處所掌事項列左。（一）參謀處。專司輔助路員。執行路章。並向軍隊方面索回車輛等事。（二）副官處。掌管押運機車車輛。及辦理部內之出納庶務等事。（三）運輸處。專司接洽軍運調撥機車車輛等事。其內部計分三課（甲）電務課。專掌裝設及修理通達各軍事機關。各路局及各大站之電話電線。以及通譯部內來往電文。故該部設有電報房。及電話房。以司其事。至電生及工匠。均係向各路局借調。以資熟手。（乙）運輸課。專司調撥機車車輛。與軍用機關接洽軍運各事宜。其辦事人員。亦係向各路借調。（丙）機工課。掌管部內與各路機工兩處。有關各事宜。按該部掌管事項。原係軍事範圍。然因鐵路運輸。須有專門智識。方可勝任。於是該部不得不擇就路員中授以職權。以司其事。

一方並於各路沿線。各大站。酌派執法處人員襄助路員辦理。故其運輸上較前已頗有秩序。惟戰區附近各站。仍時有擁塞道軌情事。殊為美中不足耳。再其後奉軍退卻。係先將重砲飛機撤退。次則軍用品。再次則軍需品。至於大部隊。係以騎兵掩護步兵由鐵路兩傍步行撤退。一方並以鐵甲車殿後。於沿路橋樑建築物施行破壞工事。以防追擊。至於各路機車車輛。則事先早有詳密計劃。盡數帶出關外矣。查此次奉軍之軍運計劃。及其辦事上之組織。雖尚有未臻盡善之處。然較之昔年雜亂無章時。實高出萬萬矣。綜計上述。皆為吾國歷年內戰時之軍運情形。其中以籌度無方。致陷於失敗者。比比皆是。然多係軍閥時代之戰爭。過無礙乎全局也。現際民國告成。建設訓政開始。國防一項。實有未來之一大問題。倘不幸而發生國際戰爭時。則運兵之次序。交通之維持。糧秣彈藥接濟。車輛之調度。幾無一不賴於平時之考究。及精密之規劃。否則散漫無紀。臨時何從措置。則極其患。將有不堪設想者矣。

第二章 軍運設施之計劃

查。吾國歷年內戰時之軍運情形。前章已盡述之矣。當此邊患已深。強鄰耽耽。當軸諸公。雖已對於國防討論整個的計劃。而運輸一項。實為個中之前提。應即通盤規劃。以收轉運之效。否則臨事雜亂。貽患可慮。查歐戰時。法國各大鐵路。總計共有機車一萬八千八百輛。貨車三十五萬六千輛。客車四萬九千三百輛。其軍事列車。計四種。（一）軍隊。（二）給養。（三）衛生軍隊及傷兵。（四）休假之兵士。當其動員令頒佈之時。所有開往前線之軍隊列車。計為一萬六千五百列。在一千九百一十四至一千九百十八年之間。即以該國北方鐵路而論。所運之給養列車。達十六萬零四百十七列。傷兵車。六萬五千零十三列。休假之兵車。六萬二千八百列。至其餘各路運出之數。更可推想而知矣。以此驚人之運輸。由始至終。毫無窒礙。足見平昔計劃之周密。訓練之有方。及兼各軍紀律嚴明。對於路章。人各洞曉。而各路人員。對於國家觀念極重。靡不克盡厥職。政府對待路界人員。亦復設施週至。故人人觀感。遂奏此偉績焉。（未完）

廣茂堂山記各種藥品均經天津特別市衛生局化驗 特許發售

立見天日

滬京漢中西有名大醫。年屢試屢效。非常受用。各界嗜烟者。癮立除。七日後再嗎啡烟味頭暈。癮十日後再見鴉片烟味者週身發酸。上吐下泄。仿單每罐均三次服。每罐洋一元二角。每打十二元。

此方專治戒鴉片嗎啡洛米金丹白面再不想服。北京永遠戒除再不想。吸多本堂醫生集合中西數十位研究考驗之經。請均本堂服之。一二兩的烟。反胃另有詳細。

遺精保好 不好退洋

專治遺精滑精。夢遺。小便淋濁。手淫。腎虧寒涼。腰酸背痛。夜不安眠。飲食減少。尿前後帶血。咳嗽痰中帶血。四肢痠木。頭暈眼花等病。無論夢遺滑精。當日見好。此丸能固精。滋陰補腎。多進飲食。精神充足。身體雄壯。每料十二付。洋二元。夢遺固本膏。專貼夢遺滑精。一經用之。立見功效。每張五角。外埠諸君函購藥者。先將藥資隨到。無論多少。均加寄費二角。

廣茂堂山記 開設天津北門裏大宜門口對過路東。有招牌便是。空函問病。概不答復。

經售處 天主堂後。張家口上堡後堂街永慶瑞雜貨莊。大名益大學校販賣部。德縣馬家溜口。大街益豐醫院。濟南商埠三馬路衛生池藥品部。石莊木廠街吉長恒茶莊。唐家莊中興街成樓。

招請各埠代售處每年大有特別利益

淋病保好 不好退洋

病分五種。按淋病風淋。火淋。寒淋。毒淋。虛淋。有淋。白淋。紅淋。精淋。馬口撒尿刺疼。重者小便皮腫。轉成魚口便毒。或傳染婦人。赤白帶下。或下淋日久。轉小腸疝氣。腎子疼硬。一切淋毒症。二付東五付除根。每早逢每付五角。每料五元。

八寶止淋丸 專治各樣片白便淋。新久紅淋。

歡樂保險丸

結交朋友與應酬之間。偶不忍宿妓恐怕傳染為害。發生為防毒起見。研究一種歡樂保險丸。如有宿妓想快樂者。防毒不染。終身者半句鐘前。用水送下。壯陽防毒妙品。快樂非常。速購此丸。方知言之不謬也。男子管一晝夜。女子管三晝夜。請諸君將此丸服下之後。少喝水為妙。每盒一元。每打十元。常購藥時以掛號信為憑。各省通行郵票不折不扣。

此丸專為各界諸君遊秦樓楚館者。多因本堂冶遊者。

化塊囊

此囊專治一切積聚。男女肚腹痞塊。氣塊。血塊。寒塊。食塊。痞塊。多年不化。婦女經閉。瘀血不下。腹中死胎。將此囊急於患處。三日即化。病愈用法。速取下切要孕婦忌用。二元重劑四元。

衛生局化驗

痔漏除根丸

此丸專治痔漏。一經服用。不論年久。管生肌。每盒一元。外擦藥。每盒五角。

生殖丸 取精

異寶丸等。凡物之生殖。見色即洩。又不能交合。臨睡前服此丸。發生成。保險金錢。每盒一元。粒二三次之久。倒能

天津北門西鼓樓東。北平西單大街。濟生製藥部。八角十七號公報分館電話二一大九五六

西洋參

門市部零售批發價目

惠通祥參藥莊

本莊開設津埠歷有年所。專辦吉林野山人參。關東鹿茸。花旗洋參。羅官燕。四川銀耳。化州橘紅。花旗西洋參。夏草冬虫。戈製半夏。西藏紅花。以及石斛。厚朴。百草。冰片。雪白。各種藥材。品質精良。貨真價實。凡各界購買。批發。恕不另登。總局電話一一五五

戒烟天然解癮丸

此藥（一）君願吸烟而不受絲毫苦痛（二）君願戒烟而不上癮。平時吸烟。容易上癮。凡欲戒烟者。飲食加增。大便暢利。精神爽快。內務部衛生試驗所化驗證明無毒性質。每日服藥二次。服後可立斷烟癮。初服三盒。七日斷淨。大癮六盒。半月斷淨。小癮不吐不瀉。不知不覺而疾已除。如無效原價退款。定價每盒一元。半打五元五角。一打十元。

清金保肺丸

警廳化驗證明無毒。服後十分鐘見效。多年咳嗽。痰喘。服一盒即愈。每盒試用包二付。價一元。每付洋五分。外埠。

代售處。北京西單舊刑部街。濟南鴻泰昌。天津美利公司。

奉天城內日站志雲翔兩號。

天津花柳病診療所

專治梅毒淋病。魚口下疳及其他花柳病症。並治內外各科。梅毒六〇六。最新秘製注射由早至下午十時。門診上午九時至下午十時。診費每次一元。

律師劉蘭臺代表三合成廠聲明

三合成燈廠。創造蝴蝶牌燈。已在商標局呈請註冊。

律師孟景賢通告事務所

英商利和洋行蘇格蘭水火保險公司啟事

萬聚銀號滙兌通告

本號專辦存款有價證券各種匯兌。

寓言小說 花國飯店 （七六）

（劍膽著）

金四搖着頭道，不對不對，將掌櫃道，怎麼不對，金四笑道，這時不能告訴你們，明天看報吧，說的櫃旁的人，全都笑了，由此而開，少時金四付了茶資，率領幾個堂客，一同出園而去，來在門口，叫三位女客上了汽車回家，他便現雇了一輛人力車夫，往東長街那一邊跑下，讀者若問金四，不同他幾個媳婦乘坐汽車回家，去享艷福，獨自一個人，往那邊有什麼事情，這就應了那句話是，天下本無事，庸人自擾之，暫且按下不提，單說小汪，出了中央公園，照直夠奔北京飯店，去找鳳翔小姐，誰知業已把鳳翔等急，站在二層樓梯街外觀看，好容易盼他來到，兩個人都會着無限的歡樂，無限的愛情，因為男女這檔子事情，在未曾實行戀愛之先，男的看見女的，如同漢飛燕，唐貴妃，有那末好看，女的看見男的，也好像子都，呂布之美，所謂情人眼裏出西施，容貌倒了一處，如了心願之後，不但誰看見誰，不似早先那樣美，並且反倒看出許多毛病，從此生出許多憎惡討厭的心思來，所以現在的青年男女，正在十七八歲知識將開未開的時候，又遇到而今的新潮流，自由戀愛，男女社交公開，這一手兒，可真真害人非淺，成天專研究性的問題，起初父母兄弟，哥哥姐姐妹妹，誰也管他不了，因為新思想的人，動輒以男女婚姻，是要真正自由，決不許有第三者攙雜其間，弄來弄去，由私交公開，交上一個異性朋友，始而是研究學問，繼而入於求婚時代，簡斷捷說，成了事實，組織了小家庭，什麼人都不要，就是男女兩口，有一個老媽子支使着，就算完事，三天半新鮮過了，不是男的又有了新歡，便是女的又別求戀愛，兩個人分道揚鑣，各行其事，愈演愈惡劣，結果，聲明離婚了，容到離婚之後，又演一回重婚，不數日，又宣告分離了，（未完）

化血丹

春香堂 啓

此藥乃是本堂獨門妙藥效驗神奇各省早已馳名現下假冒者甚多請購者認明久春字號以免受愚此丹專治婦女經閉不通氣聚血塊一肚大成形干血癆症鬼邪胎以胎死腹內不下化為一切雜疾病只用一付立下重者三付百病四元氣不傷百發百準每付二元加料四元入此藥破血化胎妊婦忌服本堂專門包治婦女血經不調干血癆症概負完全之責 日界橋立街久春堂總會

沈少山發明 淋病一盒藥 治淋神藥

服之簡單無論新久白濁下淋精糊馬口尿管痛癢淋後偶腎虛不調經年不斷用過千方百藥不好洗療注射無效此丸只用一盒即愈此係治淋有經驗之專藥與市井尋常成藥的確不同大盒四元小二元無效包退

消毒一掃丸

專治男婦傳染小便腫爛軟硬下疳花柳楊梅毒串喉疼後餘毒不淨接染新毒倒發用藥不好打針無效此丸效力非常之大藥到病除確有經驗每盒二元無效包退原洋

魚便內消丸

專消魚口便毒瘰癧痃痞精聚結核奇方毒惡瘡紅腫堅硬疼痛不消速服此丸初起只用一付即消重者三付完全化淨每付二元

天津久春堂

開設日本租界蘆莊子電車道東邊橋立街鴻宴樓對過

濟南分銷處西門內高都司巷久春堂藥房售

本市代售處北大關隆昌樓後福興公報房 東馬路天順報房天瑞堂均代售

外埠函購各藥外加郵費二角須向天津日界橋立街久春堂直接購買款到立即寄藥不悞郵票代價以四分為度按九五扣

耳聾茶

此茶純保化學究製用時可當茶水冲服專治男婦老幼新久耳聾耳鳴或多年聾閉不聞各省早已馳名耳常聞風聲蟾鳴服後如燕子穿雲之速每盒十二付大洋一元三盒二元四角

淋病必定靈

此藥專治五淋白濁風火刺痛黃淋無論有何止奇效服後立極速用法簡便 每盒一元大盒二元

總經售處 世界奇藥公司 天津東馬路青年會北中東樓內

保效種子

鴛鴦種子膏 此膏專治 諸君知道不孝有三無後為大本堂醫生從古方之中研究一種鴛鴦種子膏專治婦各種陽衰弱婦人經不調赤白二帶經期不準或月水來精是黑紫血或熱赤紅血虧時有無或來時肚腹疼痛血塞男子先天不足救天虧時夜不安眠夜多小便淋漓或虛損此膏拯救缺子之苦將此膏貼肚臍服立見功效論婦女病者以血為本論男子以精為本姑娘之天水自來男子貼之精陽自足婦女貼之調經補子用此膏三貼四五貼效驗如神每貼大洋一元每打大洋十二元內服種子丹治病同上每盒洋一元每打十二盒洋十元另有詳單

嬰孩眞寶

此餅專治小兒各種嘔吐瀉肚水腥臭痰喘咳痢疾霍亂痧症急慢驚風食積乳積等症每盒洋五角每打五元病另有詳細仿單外埠諸君函購藥時須將藥資匯到無論寄郵加寄費二角購藥時以掛號信為憑各省通行郵票不折不扣

廣茂堂山記 開設天津北門東宣門口大街

▲代售處 張家口永慶瑞 大名益大學校 益醫院 濟南衛生池 石莊木廠街吉長齋茶莊

春合首創國貨運動品

專造各種皮球網拍針織皮革出品特色久蒙體育界認為堅固耐久輕重合法行銷全國各省市 貨目備索函索即寄

批發部 天津南開中學校大街 電話總局二二零五 函售部啓

煙敵戒煙藥

迪光氏

專戒各種 吸扎吞嗅貼癮

吸癮（阿片。三大堆。金丹。白面。）

扎癮（即嗎啡。海龍四之類。由科大耳。以及一切頂癮藥者。）

吞癮（生阿片。烟灰。烟膏。及一切頂癮藥丸等。）

嗅癮（高根。海龍內。及一切之麻醉藥者。）

貼癮（在肛門貼阿片膏者。）

自己用藥者。無不藥到癮除。住院者無不手到癮除。包戒住院。或自己用藥均可。價值。普通每料四元。加料每料六元。

血靈

迪光氏

此藥經驗多年著效婦科雜症多無論子宮巢膣道血多不立效服之莫不藥到病除 每料六元半料三元 雞血主又輔以各種紅花之靈藥誠為

延年途徑 電話 總局二七四二 地址 南開中學對過 南開醫院謹啓

工程家及燃料家鑒

時值春暖興工之際工程現又運到敝公司存有龍口砂海砂及各種建築需用北戴河山砂充分供給並售東西白灰陸續到津煤塊末各種合建築 天津老車站西 廠北 公興 砂灰 電話

鼎豐泰煤棧廣告

高綫煤塊煤末由豐台運到天津沿綫及天津本埠現為敝棧獨家包銷茲為推銷起見定價特別低廉零售本廠交貨每噸價洋十七元十二元嘜車原車照交每噸價末二百零五元右列價目如有變更隨時登報本廠自理煤廠設北寧路五局西貨廠內煤廠公司特別二區與隆街電話三一七八一分銷處順振華公司利和公司

陰陽氣二丹

北平鮮魚口三製陰陽氣二丹 專治婦人筋骨臟腑十三內張仲三 肺經虛寒咳嗽氣短作喘每付五分每盒五角

皮膚面部紅雲黑斑雀點粉刺疙瘩

臘油膏

專治一切皮膚乾癬濕癬牛皮癬每盒一元

牛皮癬膏

以毒液流淨為度永不再犯每盒一元 總經售處天津東馬路青年會北一天順藥房

完全保好淋濁丸

此丸專治各種淋病無論淋濁紅淋白淋黃淋或尿管刺痛尿後淋血或淋濁輕者二付重者 完全保好除根如若不好原錢退回 每付四角六付二元

保腎奇效壯陽丸

此丸奇藥配成功效如神服之不燥專治男子腎虧無二房事衰弱腎虛遺精陽痿不舉早洩夫婦交合此丸 肚陽固精耐久遠射其功效不可思議久服此丸每付二元十二付二元 藥由服法主治另有詳單

半身不遂慢急丹

四肢不遂慢急之病或手指發軟抽筋風邪眼歪口舌根發直言語不清二三年不能動轉服過多藥悶效急服此丹不廢不實通經活血舒風化痰消鬱去急強體本堂獨得奇方研究成丹經驗尤如仙方妙藥服之功效如神立竿影百發百中 每付一元五角半打六盒七元五

春和堂老藥店

總售處 代售處 石家莊新天津報分館 北平前外 南馬路 鴻昌泰洋布莊 請購者認明字號謹防假冒

婦女化育白帶丸

專治婦女經血不調赤白帶下肚腹疼痛腰腿痠軟頭暈心跳氣短咳嗽飲食減少經血不調

調氣開胃舒肝丸

久悶氣不消勞心過度飲食漸少脾虛氣弱過有串兩脇發痛胸悶氣短飲食之後澎悶脹飽打嗝吐酸水嘆之藥輕者二料重者三料除根方知言之不謬此丸半肝鬱調氣安樂也每晚服白水送下不忌口每料三元

此丸平肝舒胃消食開胸每付白水送下每料二元

眞正美容洗臉水

洗臉後倒在手中擦在臉上立見功效皮膚光潤界閨閣名媛皆可用之輕者兩瓶重者三瓶全愈元雙料每瓶四角每打四元函購藥水至少半打

此水專洗男女老少臉上暗不明及皮膚不和等症疙瘩黑斑紅點一概每瓶大洋二角一打

立消魚便勝金丹

立能消滅魚口便毒初起筋疙瘩三五日不消者或小馬痺聚精氣血紅腫高大最有把握無論新毒老毒走到非常腫脹疼痛一概大症服此丸後立能化為無形樂到病除片白便紅小便短皮紅腫潰爛楊梅結毒輕者二付重者三四付完全保好不斷後早服一付

消毒止淋白濁丸

熱毒太甚精管腐爛濃汁帶血尿道不通使毒浸淫赤白帶下服此丸清利尿消毒止淋每早服每付大洋四角六付二元加料每付洋一元六付五元

專治各樣淋症常有工作白淋火淋

專門癬藥水

專治牛皮癬蛇皮癬頑皮癬溼癬乾癬風癬錢癬禿瘡癬毒每瓶大洋五角

小兒八寶丸

專治小兒先天胎毒身刺瀉紋為胎毒胎練爛用不堪治不得法必有性命之憂每服一粒

仁德堂藥店

開設天津東北城角郵政局傍 外埠函購藥均加郵費一角 款到奉上 不誤

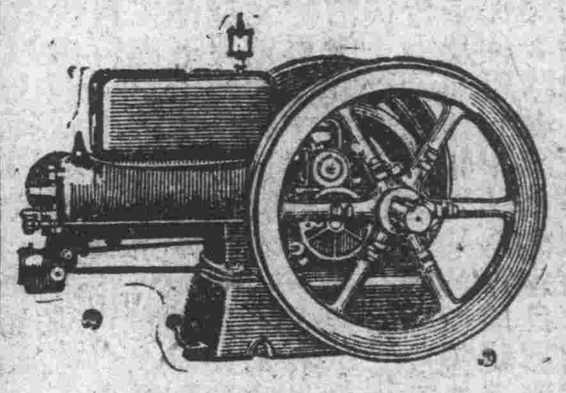

一年之計在於春

磨麵，碾米，磨油，造酒，軋花，榨油，灌田之農工商界，打算本年順利，發財，請即日籌備裝設世界馳名老牌福爾般「字火油發動機器

天津美商公懋洋行啟

電話三○一二八號 三○三五六號

省區新聞

九十版主任編輯 ◀季光▶

唐山新仕版

各機關人員大多更換

「唐山四日通信」○河北第十四統稅徵收局○設在唐山○新局長李承順○昨已接任視事○河北捲烟統稅局唐山查驗分所所長○亦於三月三十一日由新所長李蓋臣接任○唐山電報局長○經河北電政管理局任董維城充任○已於四月二日到差視事云○

平漢路清明放假

「交通界消息」○平漢路管理局○支（四日）曉通電全路○微（五日）清明節○照前例放假一日云○

◻東光風流案

劉松林拐走妻妹 彭向喜訴女被綁

「東光通信」○交河東區常數莊劉松林者○青年浮蕩○於民國十四年娶范徐莊彭向喜之長女爲妻○過門數載○相安無事○後因屢往岳家居住○不料伊之妻妹年方二九○天姿聰慧○生性風流○遂與劉某發生關係○陳倉暗度○已非一日○但因父母兄嫂礙眼○未得盡情娛樂○相約私逃○藉圖白首之歡○遂於本月一日晚○乘家人不備之際○相率逃出○又恐泊頭車站○人俱衆多○登車不便○特赴[illegible]縣北區公安分局警察見其行跡可疑○上前盤詰○言語支離○遂即帶局嚴訊○供認和姦私逃不諱○該分局長以案關拐騙○當經呈送到縣○旋據女父彭向喜及親屬多人來縣呈稱○於一日晚十點○伊親劉松林○率匪人五六名○將伊次女綁走○鳴槍而逃○今聞北區公安局扣留送縣○懇請嚴重究辦云云○劉縣長將兩人暫押候訊○結果如何○容訪續誌云○（庶五）

灤縣勘查決口

「灤縣五日通信」○灤縣閻芬溝堤埝○於去歲夏季灤河漲水時○被沖決口○以致第二第三兩區屬七百餘村○盡成澤國○一切農產○顆粒未收○各災村民衆○壯者出外謀生○老弱現多以糠粃乾菜葉爲食○數日前已成立修築灤河委員會○已議決此堤歸併灤河案內儘先修築○於本月四日何縣長率同多人○前往決口處詳細查勘○據聞勘得該堤○在二區馬城鎮東北○長凡四華里零三百尺○寬度由六尺至一二丈不等○中間一段三華里爲石堤○高厚均六八○其上積土三尺○兩端俱爲土埝○共一里零三百八○決口處共四段○先由土埝沖毀三處○嗣因環水沖刷○始將石堤塌陷河內○約一里有奇○四野盡爲白沙漫蓋○一望無際云○（扶五）

懷來三次徵車

大車二十輛車夫四十名

「懷來通信」○本縣前次徵草未完○又有某軍到縣派要大車二十輛○車夫四十名○且以雄壯騾馬爲合宜○限四月一日晚十鐘○送往康庄○以備應用云○（成五）

大清河水再漲

高橋毛道一帶又汪洋一片

「勝芳通信」○勝芳鎮大清河中亭河堤○自去歲決口後○至今尚未合龍○村北一帶積水尚有二尺許○被淹沒之村莊○不但播種春苗無望○而一般無衣無食之災民○行將餓斃○忽於昨（二）日該堤北岸之水○又漲尺許○高橋村南毛道一帶○又成汪洋一片云○（從五）

獻縣蝻子復現

◻大者已如蒼蠅 ◻人民異常惶恐

「獻縣三日通信」○本縣城西北一帶○去年秋間○忽來大批蝗蝻○彌漫田野○屢經當局設計逮捕○終歸無效○田禾幾爲食盡○秋收籽粒未穫○農民困苦早已不堪○復遺留卵子甚多○亦足爲患○今歲自入春以來○天氣甚暖○蝗蝻遺子○漸次萌發○幸上月二十五日夜○雷雨大作○天氣驟寒○已發蝻子○多被凍死○近來天氣轉暖○第二期蝻子又見發生○大者已如蒼蠅○小者亦蠕蠕欲動○一般農民○恐慌異常○惟祈當局早日設法捕滅○庶可防禍於未然○勿再罹去年之劇災也○（黃五）

霸縣擒獲土匪

△擊斃二匪頭 △生擒四巨匪

「霸縣通信」○該縣城東北貢家房子村○前有形似匪人數名○倉皇入村○潛伏一無人居住室內○後村人探視該數匪腰藏手槍○欲行搶掠○村人見事不佳○即派人暗赴鄰村堂二甲報知團兵往剿○遂將匪屋包圍○土匪堅持不出○民團用火將房燃着○斯時匪勢不支○紛向外竄○團兵亂槍射擊○當場擊斃二匪頭○並生擒三巨匪○即日送交霸縣政府法辦云○（廣五）

遼東春雨爲災

冲失橋梁木料甚夥

「安東通信」○日前連日霪雨○初而細雨淋漓○繼則暴雨○參加冰雹○雹大如黃豆○鴨江上游沿岸各地○因冰雪化解之際○所受損失頗鉅○長臨通輯各縣臨岸所儲之官私木材○幾乎全被洪水冲而下流○不知去向○對岸（即朝鮮界）小拜城三豐地永豐橋等地○皆新築橋梁○均被水冲失○前川木料冲失約一千五百本○價值約五千五百餘元○又三橫橋梁○六橫防堤○均被水冲毀○損失約一千五百餘元○楚山外岔溝地方○增水約二丈五尺餘○忠滿江地方○增水約丈許○該各地之交通則已告停○安東於二十六日起○細雨數日○最後一日（二十八）雪雨交加○連綿約二小時○於午後四時○據航業會之調查○江水增漲約一丈三尺餘云○（中五）

尋人

今有津北楊村東柳河辛莊劉太和年六十一歲素有神經病於廢歷初三午外出未歸身中面黑鬍白多黑少步行略跛青馬褂青棉袍雙臉鞋敬祈各界仁人警界諸公見此人或制止送信或將本人送來不但感荷鴻恩亦必有相當酧報專此叩懇

天津通信處宮北衛生堂 楊村萬全堂 劉保和 同啟

請君 無效 自擇

保咳嗽愈

管退

肺中寶此藥在各省銷售十數餘年專治男女老少遠年近日痰喘咳嗽一症愈咳愈烈或咳或喘或吐痰或金液缺少或肺氣不順或咯血日久變爲癆瘵肺炎肺癆等症不可不速購此肺中寶服之效力神妙乃唯一止咳化痰定喘良藥津埠患咳嗽痰喘諸君早經試用無不成積卓著每盒一元六盒五元試驗二角五分外埠函購即寄

經理天津北門中外藥房

藏拙盧查文舫秘製

理氣舒肝丸 專治暴怒傷肝 中脘發悶 胸膈脹滿 吞酸噯氣 兩肋刺痛 惡心嘔吐 價目 大瓶洋二元四角 小瓶一元六角

婦科肝氣丸 專治肝氣鬱結 脇肋支撐 腰背酸痛 七癥八瘕 嘔吐酸水 堵塞滿悶 價目 大瓶洋二元四角 小瓶一元六角

種子萬寶全 專治氣血不和 赤白帶下 天癸愆期 腹生痞疽 子宮寒冷 久不受孕 價目 大瓶三元二角 小瓶二元六角

消藏渡人舟 專治咳嗽氣喘 週身浮腫 腹膨如鼓 皮潰流水 價目 每瓶洋二元

嬰兒珍珠散 專治六鬱表邪 咳嗽痰喘 發熱驚搐 氣粗鼻扇 價目 每瓶洋一元

滋潤通腸丸 潤腸氣通二便 消內熱增精神 助消化長飲食 價目 每瓶洋一元

以上各丸 主治服法 另載有詳細仿單 函索即寄

出品處 天津義界四馬路門牌六號懷查醫廬 電話東局四號 外埠函購郵票九五扣 適用 每瓶加郵費二角

△遺失作廢

長發行廬阜聚隆開謙號照付敝收條四只計洋一百七十七元七角八分二百六十六元九角九分五百一十一元二角一百八十一元四百一十元四角四分又振記開謙號照交敝收條二只計洋七元四百一十元零零二分今在電車遺失此條無論落於華洋人手概作廢紙掛失條外特此登報聲明

天津長發行啓

招請各省縣經理

池氏五彩印＊現已出世茲招請北平唐山保定太原濟南青島煙台張家口石家莊大同開封鄭州洛陽熱河等及各縣經理定有詳章欲承辦者函向天津法界巴黎道北洋廣告公司接洽待遇甚優

肝胃不和之症多因遇事暴怒苦惱鬱悶傷肝深思過慮傷脾飢飽勞碌傷胃爲致病之一大原因而市售舒肝藥雖多然大都偏於攻消爲制久服中氣有損脾胃受其戕力除此弊配方肝胃兼顧非他同類藥可比專治男婦停水飲傷食酒打嗝口苦燒心嘈雜吞酸嘔吐澎悶脹泡頭眩耳鳴想食心胃胸脇串痛四肢抽筋牽連腰背酸楚神昏氣逆不噎食等症此藥功能理中氣和肝靈胃治新舊病源永遠斷根中有多年積聚大小痞塊除內服此丸另外貼本製之化堅膏一元能由堅而軟由軟而消

周澤民製和肝丸每盒一元

天津惠民藥房總發行所

南市平安大街由燕樂昇平往西走路南

山東太原三晉華歐

東省墾區富源

農業森林柞蠶水鑛之調查

『安東二日通信』浙省移民東北。派員調查東北墾區等節。已見報端。茲據政界切確消息。浙省移民東北。業已決定。其運送以及登記等手續。已均規定辦法。其對墾區情形。派潘忠甲等三人。北來調查。墾闢區域及領墾預算。已由該員等報告鈞聽。惟此次該員等調查東北墾區之富源。頗極詳晰。茲將其調查經過。分誌如左

（一）農業。東北可耕地面未墾者。以全部面積計之。約在十分之五六以上。且東北土壤。富於燐酸。故實業實腴。宜於農產。雨量缺少。空氣乾亢。氣候雖寒。有以防止害虫之發生。地土結氷。自可爲自然深耕之用。栽培期短。農作物成長亦速。此卽弊利所在。開花成熟期間。無暴風烈雨之害。秋季少雨。脫壳貯藏甚便。主要農產。爲高粱。西米。蜀黍。大小麥。陸稻。稗。水稻。大豆。小豆。綠豆等。各種菜蔬。菜子與浙相若。特用作物。首推大麻。落花生。煙草。棉花。苧麻。甜菜。甘草。葡萄。杏梯等。

（二）森林。現有森林。據日人之觀察。足供數百年之砍伐。堪稱世界最之□。種類若有三百餘種。大別有針葉樹。闊葉樹之分。就中以紅松。杉松。臭松。沙松。黃花松。油松。榆木。檀木。胡桃。楸黃。暴馬。白樺。青楊爲最著。其針葉樹。少數除用於地方之枕木椿木桿木外。類多向天津輸出。

（三）柞蠶。柞蠶或稱天蠶。林家之副業。蠶係甚爲堅韌。久爲工業界所重視。用途甚廣。輸出至爲驚人。

（四）鑛產。東北鑛產。埋藏之富。甲於全國。其種類雖不甚多。惟一經發見。卽有極豐富之藏試舉擡。其類別如下。金屬鑛物。金。砂金。銀。銅。鐵。錳。亞鉛。鉛。硫化。礦鑛等。非金屬物。石灰。菱苦。土鑛。白雲石。黏石。黏土。石棉。瑩石。滑石。遭達等就中以鐵。及石炭。蘊藏最富。且隨時可以發見鑛苗。其埋藏之多。誠難估計。

（五）水產。東北水產。以南滿之黃海。與渤海沿岸。以及流通南北諸大河川爲主。計鴨綠江魚產。鯉。鰻。白魚等。松花江。除產鯉外。並有卵桿魚。鱒魚。鯽魚。鮮頭魚。遍魚。干條魚。大白魚等。再牡丹江。除上述各產外。並懷子魚。鮭。餘如圖門江。綏芬河。嫩江。亦有少數之產額云。（中四）

□□□□

三河黨政衝突

□縣府派員封閉黨部 □指委率衆武裝啟封

『三河通信』三河縣長馬述田。於三月二十七日。派劉士卿。畢潤□。白布三。王雲漢四人。帶馬巡數人。持縣政府公文。聲稱奉省令封鎖黨部。所有在黨部執事人員。請卽卸職云云。該指導員孫東卿等親此情景。當卽退出。於是劉某等遂用縣政府封條。將門封鎖。不意於四月一日上午十時。有縣北信讀卿。曹以剛。（以上二人係縣庄會團正）。指導委員趙光文。孫東卿。王玉光女士。李德輝女士等。各執手槍。率衆七十餘人。到縣政府開口大罵。並將黨部封條啟下。照常工作。又在街市貼張建設新委會。打倒刺殺王樂平的蔣中正。打倒一切反動份子等標語甚多。馬縣長恐發生變動。亦未發表如何辦法。結果如何。容探再誌云。（劍四）

滄石汽車被刧

損失財物千餘元 架走乘客十數名

『獻縣通信』滄石長途汽車路自通車以來。汽車往來絡繹不絕。一般行客。頗感便利。惟曾屢發生刼案。搶掠財物。數見不鮮。然不過一二小賊。無甚損失。不料本月一日。忽有自津開來汽車南輛行至山呼莊附近。突來刦匪十數名。手持大槍盒子。不等上□。攔阻。將行客逐下。車上財物。搜索一空。損失約在千餘元以上。並將乘客十數人。一併架走。馳向東南關逃。該汽車司機人急報該地警區。追警兵趕到。該匪等早已逃匿無蹤矣。誠滄石汽車路上空前未有之大刦案云。（黃五）

錦縣剿匪凱旋

打下人票三名 捉獲胡匪四人

『錦縣通信』錦縣公安局長唐裕楣。偕同大隊長康鴻凱。帶隊出發八區剿匪一節。業誌前報。茲聞唐氏於昨（三十一）日凱旋。計十一日之功。與匪接仗三次。沿海百有餘里。搜索殆盡。匪衆均各潛入海套。除筋隊堵截殲扼海口要道相機跟剿外。將打下人票杜姓才姓王姓三名。送歸原籍。又打下胡匪四名。捉獲巨匪岳某一名。在陣地打死胡匪一名。傷二名。官軍方面衛兵受傷一。十八大隊一二。分隊士兵傷一。砲中隊隊兵傷一。均於昨午將擄獲牲畜五頭全車一併載運來城云。

磁縣槍斃一匪

韓芝貴韓小珠父子

『磁縣通信』臨漳縣後莊村人著名悍匪韓芝貴。於去年陰曆六月十三日。率領匪徒數百名。在磁縣南北白道等村綁架男女票百餘名。嗣該匪同伊子韓小珠。由磁經過經北區保衛分團將伊父子一併拿獲送案。迭經縣府研訊。該匪等供認綁架人票不諱。日前由縣府呈報剿匪司令部核辦去後。茲奉批回。准將該犯韓芝貴韓小珠一併處予死刑。遂於三月三十一日下午一時。綁赴刑場槍斃云。（食五）

平民便郵

每稿以二十四個字爲限 毀人名譽告白性質者不登

▲北平秋兄鑒弟昨登車赴奉轉道赴哈爾濱矣 李夢竹

▲稚田弟鑒前函及書報收到否遠賜回示爲盼 兄夢闢啓

▲粹虹君鑒述上兩函未見回示何故示我是荷 劍溪啟

▲李鳳祿君鑒請於本日下午六時臨報社可也 燕生

盛錫福

自製 草帽 毡帽 緞帽 便帽

各貨批發 零售特別 價廉

總號法界光明社西
第一分銷處天祥市場
第二分銷處泰樓大街

宣言報告藥症之寶

壯陽乾坤丹

奇藥配製性能扶陽早洩陽痿服藥片時立擧堅固延長逍遙快樂興陽度夜美品也每盒四付一元二有說明書

▲萬國奇藥公司開設天津法界勸業場四層

肺中靈（止嗽化痰）

咳嗽痰喘肺病內癆氣喘不眠年終必犯一切肺病服一盒保險除根不犯無効退洋每合十二付一元加料二元

耳聾膏錠

耳是人的聾實機耳有八方之靈故有護命之點無論遠年近日耳聾一切之症用此膏錠一盒除根每盒一覺

求子注意

求子者速貼裴氏種子膏或服種子丹最怪最奇一次有效百發百中無效退洋

強體達生丹

百病之敵強體靈寶主治男女一切虛勞百損服之除病立杆見影每盒十付一元大盒二元

以函購藥加郵費二角▼

真正雪花精

此精與市肆之雪花膏不同另有保障皮膚之功香氣異常每兩一角每觔一元批發另議

參茸戒煙丸

隨吸隨戒 每小盒洋一元 每料洋

服過者無不脫離苦海矣

因為此戒的特點。可隨吸隨戒。決不使服藥的心裏有難割難捨的情形。決無有精神上絲毫的感覺不快。日吸三錢烟的癮者。七日定可戒除。上述乃是實情。如不見效。隨時可以退錢。詳細服法及說明均載仿單。函索卽寄。外埠分銷處唐山糧食街鍾順祥

分售處 義界益世報 日界旭□源利成 天津河北公園後大胡同北德馨佑安里三十二號 保定府天華市場豐記 外埠代理 石家莊大橋街恒泰厚

良濟製藥所啟

順興彩票行

天津法租界梨棧大街

上海江灣春季大香賓 頭彩十萬元 四月二十一日開彩 每張售十元五角

天津英商春季大香賓 頭馬六萬元 五月十五開 每張十元

上海跑馬總會同人香賓 五月七日 每張一元二角

上海中國春季大香賓 頭馬十萬元 六月九日 張十元五角

天津華商春季大香賓 頭馬二萬元 四月二十開 每張二元

上海A字小香賓 每張五聯號 國曆五月七日開 每張售大洋七角

上海愛多大香賓 頭馬五萬元 五月七日 每張三元

外埠函購加力一角 電話南局三百六

聚元票行

天津法界天天舞台傍 電話南局二三六 外埠函購加一角

天津華商大香賓 一萬元 每張洋二元 舊三月廿開

上海青年小香賓 三千元 每張七角 舊四月初九開

天津英商大香賓 六萬元 每張十元 舊四月十七開

上海愛多大香賓 五萬元 每張洋三元 四月初九開

上海飛機香賓 二萬元 每張一元二角 四月初九開

天津萬國大香賓 一萬元 每張洋五元 舊三月廿九

上海同人香賓 五千元 每張一元二角 四月初九開

上海江灣大香賓 拾萬元 十元零五角 舊二月廿三

倫敦大香賓 票十五萬元 每張九元 舊五月初八開

北平英商大香賓 三萬元 每張三元 舊四月初六開

天津華商 騎馬員星期開因七初八赴平 加賽改星期二準期 舊初十日

萬寶源票行

上海愛多大香賓 頭馬五萬元 國曆五月七號開 彩每張售洋三元

青島萬國大香賓 頭馬五萬元 國曆五月十一開 每張售五元五角

上海中國大香賓 頭馬拾萬元 國曆六月九號開 每張洋十元另五

天津華商大香賓 頭馬三萬元 國曆四月廿日開 每張售大洋二元

上海飛機小香賓 頭馬貳萬元 國曆五月七號開 每張洋一元二角

上海江灣大香賓 頭馬十萬元 國曆四月廿一開 每張十元零五角

上海青年同人五聯號小香賓 每張售大洋七角 每張售一元二角

天津法租界天祥後四號路 本號電話南局一八三 函購郵力加洋一角

肺癆咳嗽

樂山潤肺止咳化痰丸　專治男婦老幼新久輕重　各種咳嗽　痰喘咳嗽　癆傷咳嗽　肺癆咳嗽　每屆秋冬以及節令必犯諸般咳嗽　常年不止之老咳嗽　多年肺部各病咳嗽　兩脇抽疼腰背痰痛咳嗽夜臥不安　五癆七傷各症服此丸功能打倒一切咳嗽諸症根本剷除肺部各病諸患立愈　真肺部至寶也　每盒洋壹元　每打洋拾元正　每小盒洋六角　每打洋六元正　惠顧詳認　雙地球註冊商標

◉樂山潤肺止咳化痰丸　庶不致誤

◉總經理處　北平前門大街中段路東　中華大藥房

◉天津單街子南路　老德記大藥房

保定中英藥房　張家口中華藥房　中美藥房　綏遠中西　順德中西　石家莊信德恆　太原隆興藥房　震華藥房　濟南華歐藥房　開封中法　鄭州中西　各埠西藥房皆有出售　外埠函購另加寄費洋貳角

夢年氏女經膏丹

本堂用藥至貴不減極賤不將世傳方書精製此丸修法合古昭驗為天正是一點存心之產今本堂特製加料藥效力神速性味和平其意極大此丹膏專治婦女經血不調經來腰疼功酸腿痛時來時止趕前錯後面黃肌瘦午後發燒咳嗽不思飲食行走無力產後諸病子宮寒冷久無子嗣加料一元大盒五角小盒二角膏藥每貼五角

神妙奇效丹

神妙奇效丹專治男女大便下血腸風漏血紅白痢疾胎前產後禁口痢疾寒火結滯肚腹作痛瀉肚泄瀉立見奇效每付一角五分七付大洋一元初一十五七扣　外埠函購外加郵費二角郵票代價　總售處天津北門外協成信老京報房　大柵欄華美濟南三馬路大同志

保證戒烟

△戒法極妙　△藥費極廉　△斷癮極快　△戒愈極多

本院開設十餘年專門研究戒烟學科包治鴉片白面嗎啡金丹以及服質癮藥品每年經本院戒愈者三百餘人無不廣為介紹足以證明一經施治准能

當日斷癮　本院最新發明絕對根本剷除烟毒永不想吸見烟自厭檢查術本院根據大小身體強弱有無疾病按配藥分毫常作事仍如平日隨時可戒不受痛苦反比吸烟由快樂定日完全斷根當時春令戒之最易無效包退原洋

外埠章程　通信戒烟書明男女年限每天吸烟多寡體質強弱有無疾病本院按癮配藥以便臨時檢查包能戒愈來信詢問須加郵費四分當即答覆外埠願戒烟者立給保單以昭信用

北洋志新醫院啟　天津中日交界蘆莊子信利馬車行西設

歷使小說 **明英烈**（一八）（喬雲齋講演　評書禁轉載）

周奔家中探望娘親，忽然聽見外邊一陣大亂，常遇春急忙來至外面，就見合莊人民，扶老攜幼，連男帶女，叫號之聲，振動天地，常遇春問道，何事，有人說道，石門將軍帶領人馬突然而來，將郭老員外殺死，郭家莊上，將火點着，此處不能居住，還不快快逃難，常遇春聞聽大驚，到了屋中，就將舊日挑羊皮的鐵扁担拿在手中，攙扶着老娘，跟隨衆人逃奔千佛亂石山，來到亂石山一看，難民不在少處，常遇春叫道，娘啊，你老人家暫且在此寺候孩兒，我去去就來，說罷此話，手擎鐵扁担，夠奔疆場，來至疆場一看，見兄弟四人，圍繞石門將軍撒蠻耶漢，就見那番奴勇猛過人，並無懼色，常遇春大喊一聲，我來啦，來到切近，站在石門將軍的馬前，撒蠻耶漢，將馬一蹓，問道，你是何人，通名受死，你家欽差大人，槍下不死無名之鬼，六爺說道，我姓常名青字遇春，再問就是你家常六爺爺來了，番奴塗戮人民，搶掠百姓，與盜賊無異，今又殺死我的伯父，常某特來報仇雪恨，石門將軍聞聽此言，微微冷笑，說道，常遇春，量爾有何等能為，敢出大言，說罷此話，一催坐騎，兩背膀按足膂力，拈槍就刺，常遇春見槍來至切近，將身往旁一閃，右手擎着鐵扁担，將左手向外一伸，讓過槍頭，抓住了槍桿，右手將鐵扁担向上一舉，雙眉倒豎，二目圓睜，咬牙切齒，心中憤恨，石門將軍一看，說聲不好，就聽噯的一聲，鐵扁担打將下來，正中石門將軍肩頭，石門將軍翻身落馬，一命哀哉，嗚呼去了，這才是，大數到，難消譚，自古英雄疆場喪，瓦罐不離井口破，大將難免陣前亡，常遇春高聲大叫，莊兵殺將過來，大爺伍建章，三爺湯鼎臣，五爺鄧萬川，七爺郭世俊，帶領莊兵，殺奔番兵隊內，衆小番一見，欽差大人一死，無心戀戰，又見衆英雄，帶領莊兵殺奔過來，其勢甚猛，料不能抵擋，一個個倒戈而走，追殺十餘里，伍大爺吩咐一聲撤隊，奪獲車輛，數十餘乘，上面裝載，全是害民得的銀錢，說着話，常六爺將石門將軍的盔甲冑，全都脫將下來，得着了石門將軍的四匹烏錐馬，搶了許多的金銀，得兩匹坐騾，共得了三四匹馬，戰杆一條，寶劍一口，弓箭俱皆損壞，六爺未要，六爺上了烏錐馬，帶着那匹坐騾，夠奔亂石山，來到老娘面前，就把石門將軍撒蠻耶漢，結果性命的事，說了一遍，老太太聞聽，吃一大驚，說道，他乃奉旨欽差朝廷命官，被你打死，倘若鳳陽府見了公文，一定嚴拿，我母子不能在此安居，不如咱們母子逃奔他處去吧，六爺聞聽，答應一聲，說道，孩兒謹遵娘親之命，說罷，攙扶老娘，上了一匹騾，把四匹馬上馱定金銀，每套，并隨用的鍋爐碗碟傢俱等事，為什麼常遇春要帶着鍋灶等物呢，皆因他老人家，是清真教人，所到之處，吃喝的時節，諸事方便，母子二人走去，不在話下，且說大爺伍建章，帶領衆家兄弟，回到場，只見撒蠻耶漢死尸躺着，衣甲全無，鄧英跳下坐騾，咬牙切齒，心中忿恨，抽出腰下寶劍，照定石門將軍脖頸，噗哧一劍，首級砍下，伍建章，湯和，鄧玉，衆兄弟，梟戮其尸，看起來，這位石門將軍，惡貫滿盈，天網恢恢，疏而不漏，善有善報，如若不報，時辰未到，衆人擲其首，踢其尸，黎民不叫警，伍殿章帶領衆兄弟，並三千莊兵，以及難民，將陸莊各處之火撲滅，將老大人與老安人，二位老人家尸首，值辦衣衾棺槨，草草葬埋，又將所得的銀兩，分散與難民，大爺伍建章，諸事辦理完畢，與衆家兄弟說道，這石門將軍一死，（未完）

助力養腎丸

腎縮見陰不舉遺滑而不堅實不久或精關不固見色腎不交夢遺滑精或年老精衰精冷精薄精弱精洩丸一付約有一小時藥力達到立時腎力充足精神百倍次能達到夫婦美滿之情而身體亦不覺軟弱或童子不神効若常服此丸每日服半付即可能身體健壯廣嗣種子之聖藥也臨眠時服用白水送下每料十二付大洋二元

此丸性和平不寒不燥四季均可服用專治男子破身太早或色慾過度腎精太虧腰酸腿疼陽物萎流精或文人用腦太甚心房事無力不能交合服之百倍一夜可能交合子虧勞咳嗽乃補腎生精

清毒大王丸

淋楊毒入骨毒串入內或多年毒氣不淨春起倒發火上壯頭疼瘡暈眼目紅腫發矇或傳染婦人內均可服諸君如有以上各症速服此丸二付永不再犯

此丸專治花柳臟毒破爛魚口痞症小便紅腫橫痃精白成瘡毒便紅下血便毒可服成瘡升頂馬口痰喉癧片地落後

婦科調血丸

皆婦女緊要之症日久不治恐成大患婦女月經胎姑娘月信不通經閉乾血癆病面黃肌瘦服此丸進飲食輕者一料重者兩料痊愈每料十二付大洋二元

此丸專治婦人經血不淨胎前產後腹痛或血漲作痛四肢麻木肝胃不和婦人月經不見月信每付大洋兩角

痔漏化管丸

虧損所得或烟酒所得寒火不均大便作痛疼痛不止有小瘡流水永不倒或男女多年不好本堂研究老管子化成膿水名為漏瘡服此丸輕者二料重者四料再犯每晚服一付白水送下每付大洋兩角每料十二付大洋二元

本堂自配四種秘方專治大腸內有濕熱所得痔漏或潮濕所得痔漏化管一名痔瘡之症丸永不再犯

耳底瘡藥粉

早治恐有耳聾之患速上此粉立見奇効二瓶除根每瓶大洋三角

此粉專治耳內上壯流濃水臭此名耳底致耳內疼痛不止或胎身不淨熱生瘡若小孩以內

鼠瘡氣癧膏丸

前後初起有疙瘩堅硬速糊此膏一二罐內服此丸此病因經血不調血串小絡上壯氣塊於脖項生此丸未破者以及日久生濃破爛流黃粉水者速服此料除根永不再犯每晚服一付白水送下不忌口鼠瘡氣癧丸每料十二付三元鼠瘡膏每罐一元

本堂研究一種氣癧丸膏此藥治愈多人若論鼠瘡氣癧生於項因煩惱鬱悶所得之症皆一料立能消化論有初起外鼠瘡或瘡潰等症一料糊此膏輕者一料重者二

洗臉淨面水

疙疸或白癬風等症洗臉後擦臉上常搽此水臉似點每大瓶四角小瓶大洋二角

此水研究多年專治男婦老少面皮黑暗刺色不正汗斑紅點酒刺雀斑小路受風霜粉刺臉起斑荷花出水一般永不生斑

老少耳聾丸

兩虧虛火上炎或小兒耳膿耳底因病後損傷昏目眩兩耳風聲蝴音切虛火耳病服此丸有功兩料除根每晚服白水送下每付大洋一毛每料二十付

此丸專治遠年近日耳聾耳鳴因得急怒傷肝或腎虧或擁擠或飢飽傷脾或砲震驚心以致耳聾或因火炎妄勁腎虧者功效輕者一料重者二料每付大洋二元保好

瑞德堂老藥店開設天津

東門裏二道街坊西認準門牌天招牌為記

△本埠外埠購藥多少均加寄費兩角不足一元郵票

外埠代售處　北京前門外大街路東永興德長紙烟公司　泰縣店　石家莊南馬路成茶莊西磚瓷局　原府兒底三家莊大藥房　古治林西磚局　土木路自成公洋布莊河北省行唐縣鴻慶書局　錢莊吉林省城府觀水綏門外勝記梨窰同安藥局　朝鮮京城　西單牌樓東安市場　北平　通德生茶莊　張家口　山西太原　萬寶藥莊

俠劍(一)(三)

明清八義二一〇　(張杰鑫講演　評書禁轉載)

我在對過大門南影壁上，劃下暗記，今夜晚間，但求片刻之歡，姑娘有憐香惜玉之心，賞賜顛鸞倒鳳，我於夜前來，小姐要用珠翠金銀首飾，綢緞的衣服，我能奉進，小姐聞聽大怒，丁爺在外抽兵刃，要捉拿採花淫賊，勝爺低聲叫道，丁賢弟，沉住氣，看看姑娘貞節如何，莫非其中別有隱情，也未可知，只聽姑娘說道，賊人，我有心大喊幾聲，我家護院把勢匠，總有十數餘人，男女下人，二三十名，將你拿住，大清國的法律不饒人，你大罪彌天，恐怕壞我官家的名義，失了我閨中的體態，痴心賊，你略站片刻，你小姐有金石良言相勸於你，像你們為男子者，就當曉得三綱五常，像我們為婦女者，就宜曉得貞烈賢德淑像，身為賊寇，必有莫大本領，很大的膽量，我宅院高樓大廈，你能平到樓上，即有過人的能耐，貨賣帝王家，如入武科場，能求功名富貴，能中舉人，秀才，進士，狀元，榜眼，取的高官得作，駿馬得騎，揚名聲，顯父母，何等的榮耀，你身為賊寇，則為家門無德，上為賊父，賊母，下是賊子賊妻，終必自己身羅法網，勝爺在窗戶外，心說，好厲害小姐，辱罵三輩，不帶髒字，又聽姑娘說道，既為奇男子大丈夫，就宜曉得三綱五常，孝弟忠信，豈不知，鶺鴒呼雛，烏鴉反哺，大烏鴉生小烏鴉，大烏鴉哺喂小烏鴉，俟小烏鴉能展翅飛騰，大烏鴉下弱，小烏鴉飛出窩去打食，反哺孝順父母十八天，仁也，蜂見花而聚其衆，鹿得草而鳴其羣，蜂如見花，鳴鳴而叫，羣蜂相聚，鹿若得草，飢餓之甚，而鳴叫大鹿，小鹿，老鹿，而共其食，乃為義也，羊羔跪乳，馬不欺母，羊羔下生，先拜天地，後拜四方，跪倒吃乳，乃為禮也，蜘蛛網羅而為食，螻蟻塞穴而避水，那螻蟻過降大雨之日，螻蟻先知必之暮土乃避塞穴口，以保羣蟻不傷，蜘蛛以網羅而為食，凡過蚊蠅碰觸上乃是自入網羅，非是我害與蚊蠅，則為智也，鷄非曉而不鳴，燕非社而不至，乃為春社秋社，分為寒來暑往，乃為信也，賊人一，，小姐張口成文，賊人說道，豈不知窈窕淑女，君子好逑，你乃十八九歲的女子，我乃十八九歲男子，豈不聞月殿嫦娥愛少年，世界上風流事，最樂頭一宗，小姐賞賜片刻之歡，我當夜夜前來，如其不從，我必當殺之，姑娘歎曰，自古紅顏多薄命，我無可一死，不能峨我世代簪纓之名譽，不能失去閨中貞節，姑娘遂一低頭，賊人左手壓刀柄，右手挽住小姐抓髻，鋼刀離鞘，橫於頸上，低頭細看，白潤潤粉頸，登登赤金兜肚鍊，鐵子把的抓髻，鼎真真烏雲青絲，元寶耳，襯赤金墜圈，綠陰陰，翡翠的大艾葉，十分俊美，賊人說道，小姐，若非長的如花似玉，我即當殺之，你不聞說，正月十五年年佳節遊燈一女子，閉月羞花，遊燈完畢回家，我跟下他去，耗至三更後，我撥門擺戶，入他屋中，姑娘不從美爭，我舉刀而殺之，前幾天，清明佳節，有上墳之婦女，我看見一少婦，身穿重孝，哭之甚慟，我等他燒紙已畢，寡婦回家，我跟在後頭，記着某村庄，某門某戶，晚間我入他家去求歡樂，寡婦不但不從，而且破口大罵，我舉刀而殺之，似你這樣姑娘，姿容貌美，我不忍殺之，如不從，嘗嘗頭身兩分，姑娘說道，殺則快殺，何必多言，人之父母，己之父母，人之姊妹，己之姊妹，誰家沒有父母姊妹，何必絮絮叨叨，汝要再多言，我要胡罵你，人家小姐性有速求一死，賊人羞惱變成怒，箭眉一挑，二眸子一瞪，黑白眼珠亂轉，牙關一錯，臉上通紅，鋼刀一起，勝爺在窗櫺外，低聲說道，丁賢弟，此女可為九烈三貞，

真正廣東 **如意膏**
此膏專治一切瘡毒，手足麻木，對口疔瘡，無名腫毒，遠年惡瘡，小腸疝氣，神效異常，大帖三角，中帖貳角半，經售處天津法界梨棧北洋廣告公司廣藥部

天津德商德信洋行廣告
本行現由西洋運到大批「德國藍快輪」牌「雙槍牌」「人頭牌」「金馬牌」各種自行車，堅固耐久，式樣新奇，所有以上各牌號之車本總行有機件，皆由西洋原來本行所來各牌之自行車頗受各國各省各大商埠主顧之歡迎，以上各車原定價大洋五十五元，今本行為酬主顧起見，特別大減價售大洋五十元正，如有批發者請來本行面商，按再低價計算，或者有代銷定價尤其更低，將此車件數稍載於後，「安子」黑黃皆有，「車把」平擺皆有，「皮帶」老頭內外皮帶，車架子及其後輪皆是純鋼製造並擔保使用五年，此為空前絕後之好機會，購者諸君從速，良機難再，且勿錯過　天津德商德信洋行啟

經血受病以致腹痛白帶過多久不孕者惟有速服

烏鷄白鳳

自發育中有立竿見影之功 以馮毅齋之效 一試其效便知 謹記韓奇逢大藥房士肯藥廠 每小盒大洋二元半打十元每大盒四元半打二十元外埠函購郵費在內 電話總局一五八七
北方總批發處 天津鍋店街 **中西藥房** 獨家經理 購者注意
發行所上海英界四馬路中和里韓奇逢大藥房 哈爾濱道外韓奇逢藥房 遼寧大西邊門外三緯路東邊韓奇逢藥房

內服新血清
囍麗士老牌 內服新血清 功能清血袪毒除濕
主治新久風濕骨痛 花柳毒反覆 射後餘毒不淨 淋濁蘊毒橫便毒 楊梅結毒合併症
勿論男女血液不清積聚風濕疹癬疥瘰瘡瘖無名腫毒及一切血燥瘙癢，皮膚血毒屢治不愈者速服此藥包可痊愈，每瓶一元四角，另有詳單
治淋新藥 **米沙魯爾** 急慢性淋症服之即愈每瓶七角五
◎新藥 **淨膚膏** 色潔無味治皮膚瘡毒最有效每罐四角
總經售處天津大胡同南口 **麗生大藥房** 北平香廠濟世藥房

味界女王出現
保證性質優良 **味之園** 百聞不如一試
北方總經理 **樫村洋行** 電話二〇〇七五 二〇五三二

馮氏斷癮金丹 救苦
商部註冊 靈芝之商標 中央禁煙委員會張主席題贈「除惡務盡」 衛生試驗 天津特別市展覽會得特等獎(一百分)衛生局化驗註冊 社會局出示保護△直隸省長面諭嘉獎△山西省署核准備案△天津警廳化驗註冊△太原警處出示保護△漢口警處核准立案△上海商會給證獎勵△各拒毒會試用有效△風行海內六十三處年此丹專戒嗎啡金丹海龍膏等毒及鴉片煙癮輕者一付(一分八次用)重者三付(分兩星期用之)均能斷癮除根不吐不瀉痛苦毫無且飲食驟增精神煥發已呈奉△各省官廳化驗註冊△天津煙台等五十六處拒毒會試用成效卓著戒除者已指不勝數荷付只收回藥本一元本堂出售此丹已歷六十三年非市上精廣告售假藥騙錢人者可比本堂印有(功効證明錄)將此廣告剪下附郵票二分寄本堂即奉上一份 石家莊新天津報分銷處經理
總號天津西門北首宣講所迤西 分號天津法租界天祥市場二層 峻芝之堂啟

化堅袋 △不必服藥針砭 △復中積塊自消
此袋純用攻破軟化之藥借藥氣香味之品引入腹中直達病所數日後由堅而軟由軟而消所以男女老幼腹中一切氣塊血塊痰塊食塊癥瘕積聚之症一經蒸熨無不立見奇功至於用後不誤作事毫無痛苦尤其餘事耳
價目 輕劑四元 中劑六元 重劑八元 外埠函購加郵費二角
用法詳單函索即寄
第二期考取第一名醫士王子萬啟 寓天津河北黃緯路東口電話總局二三四一

皮膚神效敵毒膏
▲主治各症列左▼
皮膿泡瘡 頭生禿瘡 小兒胎毒 婦女陰瘡 腿生臁瘡 乳癰乳疽 魚口便毒 肛門痔瘡 癩疥風癬 皮膚潰爛 楊梅疔毒 腫氣潰爛
以上種種瘡症擦此膏莫不奏效 每瓶大洋六角外埠函購另加寄費二角
天津批發處 **中西大藥房** 鍋店街路北 電話一五八七

廉價租售
英租界達文波路一百四十二號有大樓一所計六樓六底又後樓五樓五底平房五間書房汽車房澡房暖氣衛生電燈自來水俱全院落特別寬大主人擬廉價出讓或整租亦可如合意者請駕臨本宅面議是荷

總經理 天津法租界梨棧大街北洋廣告公司廣藥部 天津中國地北馬路共和藥房 小站大東西藥行

香港天壽堂藥行
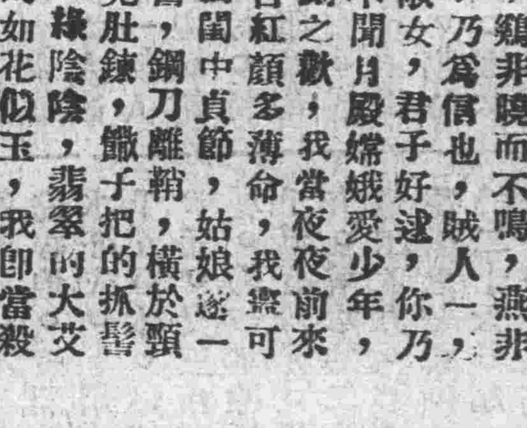
海狗鞭健腎丸 無論老翁青年腎部虛弱各症服一禮拜立奏奇功
姑嫂丸 治婦女經期不調赤白帶暗病等症
贈畫 凡購健腎丸或姑嫂丸兩瓶或各一瓶者贈畫一張外埠函購寄費加一郵票代洋九五折
健腎丸每瓶一元五 姑嫂丸每瓶洋一元

女界注意 西藏紅花丸

官醫高尚志秘製此丸專催血化塊之藥也按婦人諸症首重調經經脈一有瘀閉百病由斯而起此丸專治婦人閨女血不通百病停血經閉氣塊血塊凝積不行腹大堅硬或經少食邪胎鬼胎或胎死腹中產後氣血積滯以及善氣易怒諸般隱疾氣血瘀滯等症經治不愈輕者一盒除根每盒大洋六角與內含打胎傷人騙財者不同孕婦忌用　總售處南市華安大街東頭成春醫社　大胡同南口麗生大藥房

△緊要聲明

敬啟者本號前於民國十五年正月間與永恒棧合資在唐山開設信恒祥棉紗莊茲因永恒機停業將股本紅利撤出立有退約經手方簽字此後敝號仍用信恒祥字號一切事務欠內欠外帳目俱與永恒棧無涉統歸敝號一家營業除在商會聲明立案外此特登報聲明唐山信恒祥鋪東紛地鎮信和祥啟

△律師史可徵遷居啟事

敬啟者敝事務所現已遷至意租界西馬路電車道北熙華里二十號電話四局九百零五號恐未週知特此敬告即希公鑒

律師王明毅受任華興印務公司常智泉常年法律顧問通告

本律師現受任華興印務公司常君智泉常年法律顧問所有常君一切法益均有保護之責倘有侵害之者本律師必當依法與之周旋也特此通告

事務所 東門內石橋胡同後門牌十二號 電話南局三七一九

十三版主任編輯 ◁樂悌▷

高等教育會議
△各方面之籌備忙

平訊。河北省教育廳召集之高等教育會議。由第一科科長宗貫甫。第二科科長井守文。第三科科長燕希渠等。積極籌備。教育廳長沈尹默。刻正計畫提案。對於編制課程訓育等案。尤為注意。河北各大院。日內將各有提案。關於經費問題之提案。亦爲數甚多云。

北平私中聯合運動會
▣參加者極踴躍

平訊。北平市立私立中學校聯合會春季運動大會。定十三日（星期日）在西什庫四中運動場舉行。所有會場布置如司令台看台。辦公廳運動員席。來賓席等。均經工搭蓋。各校報名已截止。會中職員。評判員等。已經推定。參加之學校人數。極爲踴躍云。

市教局派員視察各校

本市教育局近以各校寒假開學。已經月餘。應舉行視察。督學處已經擬定視察要點。及分科指導辦法。提經局務會議。通過實行。現正籌備一切。即由該局督學及指導員。出發視察云。

全國教育會議

全國教育會議日程業經規定。昨據教育界某君談稱。頃接南京電訊。報到者已逾十分之五。胡漢民。譚延闓。均出席與議云。

北平球戰
△震寰與零星

平訊。體育會籃球第一隊。青年會零星籃球隊之比賽。定本日（七日）下午五時半。在青年會內場比賽。查零星籃球隊。乃集合老將雖及同樂之精華而成。震寰亦係平中健者。惟其傑孟玉崑。張世榮。張景賓。劉寶珍等。均出席全運會。今日不克參加。未免減色云。

大康銀號債務近訊

（本報特訊）本市日租界大康銀號。前因拋空老頭行市。致因賠累倒閉一節。曾誌本報。嗣後善後一切事宜。亦托日律師代為經理。但該號負責人員。自經停業後。全匿而不見。僅遺有人一二。以致敷衍多日。前有事務。不能着手清理。以致該號債權者。以該號清理前途費手續。特糾合各戶。組織債權團。以便共同進行。業經成立。昨日該團召集債權各戶開會。討論進行方策。據查該號帳目。除已清理完竣者外。結至現在。竟尚有欠外九萬餘元。欠內三萬餘元。兩相均差。竟不敷五萬餘元之鉅。但各債權人以事主隱匿。進行上殊費週折。已經議定先由法與負責人接洽。再定其他手續云。

北寧路籌設鐵路銀行
現正在計劃中

北寧路局高紀毅局長。以現該路一切存款。多放於其他銀行。以致利益外溢。並爲活動全路金融起見。擬設立北寧鐵路銀行。專辦該路存款。及該路職員儲金事項。現正在計劃中。將總行擬設天津或瀋陽兩地。其他沿路大小車站。可設分行。或辦事處云。

足金未動

昨日本市足金開價爲四十七兩。計與前日行市。相同未變云。

波瀾突起之日本金融潮

日租界日商正隆銀行。前忽有停止營業之風傳。昨日所有中日人存款各戶。紛紛前往提取現款。接踵不絕。該行日人中川支店長。頗形焦灼。向各界竭力解釋。該行絕無停業之意。且有安田銀行接濟一千萬元之現款。因此存款各戶。心中稍安。無他處云云。已停止提款。一場風波。暫告平息。惟尚未查明謠言由何發生云。

銀元回疲

昨日本市銀元。趨勢回疲。午前只開一盤。爲六八一〇。午後謂盤六八〇八七五。結果計與前日行市。每萬回落三兩四錢五。成交共二十萬元云。

天津萬國體育賽馬會加賽佈告

本會定於四月十二日十三日（即星期六星期日）假南關賽馬場舉行加賽每日下午一時半起賽搖彩套票五百號以內均可到英租界耀華里三十六號本會事務所定購特此佈告

河北汽車學校駕駛班修理班招生

校址天津河北大經路南頭本月十五號開班簡章向本校營業部索取並附郵票二分

老虎牌扁形香烟大贈彩

一百支裝扁形老虎牌香煙煙味之芬芳早已膾炙人口暢銷各省茲爲酬答各界起見特於每大箱（計五十盒）中加贈有彩券煙三百五十盒其券上所得贈品如左

彩券可得贈洋二角者每箱十張可得贈洋一角者每箱二十張可得贈洋五分者每箱五十張可得贈洋二分者每箱二十張可得贈品美人畫片一張者每箱七十張諸君購煙時將盒蓋起開如有彩券可照券上所載之贈品各經售家換或寄還本公司掉換均可

河北省總經理天津特別二區福聚興貨棧內

鴻記烟公司 電話四局九八三號

招請外埠經理詳章函索即寄

購買縫紉機器 通信處日租界旭街合記洋布莊

敬啟者現擬購買縫紉機器如有願賣者請將物主姓名住址門牌號數及機器形勢零件是否齊全詳細寫明立即函知旭街合記洋布莊以便前往看如無殘壞舛錯者即面商公平議價幸勿延緩

△緊要聲明

敬啟者鄙人李悅東與鄭華亭合夥在日本新車站印票所旁開設華悅煤廠今十餘年生意平和現因於本年二月間經理姚君病故是以鄙人無意經營情願退歸鄭華亭君一人主持雙方議妥立有分單退約各執一紙至以後華悅煤廠買賣盈虧及欠內欠外帳目均與鄙人毫無關係特此登報聲明　李悅東啟

雜粮行市

品名	價
西河白麥	十二元三四
北河紅麥	十二元二三
唐官屯紅麥	十二元三四
興濟紅麥	十二元三四
滄州紅麥	十二元二三
捷地紅麥	十二元三四
馮家口白麥	十二元三四
泊頭白麥	十二元二三
東光白麥	十六元三四
連鎮白麥	十二元二三
桑園白麥	十二元二三
滕縣花麥	十二元三四

天津怡和斗店報告

金融行市

品名	價
大條	一九三七五
先令	
足金	四十七兩
標金	
美匯	
東匯	
日美匯水	
申洋	七二
銀元	六八〇八七五
輔帑	十二七二
小洋	十〇五四
金票	
美磅	十四七
英磅	十四
俄磅	十四六五
日磅	十四三
五年公債	
九六八厘	
七年長期	
九年金融	
十年六厘	
十年七厘	
鹽餘庫券	
賑災公債	
十四年八厘	

天津寶生銀號報告

奇藥出現

最新發明（化濁散）專戒白面雅片煙毒準能服淨決不欺人（驅淋散）專治五淋白濁三日保好（痔漏散）專治內痔外痔三付除根（婦女返魂丹）專治產後各症且致如神（牙痛散）無論風火蟲牙立時止疼（白蠟膏）專治疔毒水燙火燒等症（腳氣粉）立止瘙癢

天津日界秋山街新津里三十二號惠民醫藥社

日界旭街合泰木器行

真正德國賓亨育

專治男子身體弱腎虧遺精老人精衰房事過度諸虛百損房事無力服一片五分鐘後精液充足生精種子獨一無二之妙藥原價一元減價大洋陸角函購加勁費一角郵票可代洋△小兒長命散專治小兒肚疼腹脹吐食吐水存食咳嗽每袋大洋一角專售處北門西廣信錢莊

△天津安徽會館啟事

敬啟者本館現擬重修同鄉錄定於三月十日起至四月十日止凡我旅津鄉人無論政商學界職業務請將姓名年歲籍貫住址分別開明寄交本館以便彙編付印特此登報通知

鳴謝吐血聖藥

鄙人患吐血病已數年之久時咳嗽痰中帶血滿口吐血非常危險胸部抽疼難忍百法無效每逢節令必犯年前閱新天津報載義界大馬路時代報社經售商宅吐血奉醫丹（今已遷移義界三馬路電燈公司對過小胡同內五十二號）治愈之人甚多當即購來如法服用現已全愈完全除根感激之餘特此鳴謝有是症者幸注意焉該藥價每匣二元加料四元須購加郵二角　北寧路局材料課課員張錫琨謹啟

六〇六丸

當二十世紀之患花柳病者 爲驅毒之要品 莫不以六零六注射藥 然六零六注射藥售價昂貴 用法甚難 必須醫生施以手術 然注射之後 往往發生疙瘩 或日後再犯 故患者每有利害相違之歎 美國德威斯大醫生發明一種內服六零六丸 服之有利無害 業經試驗多人 始自信其功效可靠 專治楊梅結毒 已發未發 楊梅倒發 升天落地 楊梅入骨 筋疼骨痛 魚口便毒 橫痃 下疳 五淋二濁 小便腫痛 週身瘙癢 大瓶二元 小瓶一元二角 北平大柵欄華美藥房 天津單街子老德記藥房

鳴謝日界久春堂之婦女聖藥麝香化血丹

啓者內子身患閉經之症三個多月天癸未至有時燒冷嗽喘腰酸腹脹飲食起居頗感不安中外醫士診治均未斷定是喜是病服用養血打血各藥全然無效其病日久見脹大偶見報載久春堂麝香化血丹頗與內人之病相當立即購服一付見帶下粉血水不少續用二付病血病塊全行化下數月之疾且痊愈真乃濟世救人奇方妙藥特此登報鳴謝

此藥治婦女血閉 要症眞有奇效

每付四元另有仿單久春堂在日界蘆莊子電車道東橋立街

▲敎堂後季芳田啓

平民樂府

十四期主任編輯 ◀月樓▶

說李文奎

菊生來稿

新明泡戲之李文奎。津門中代票友也。歷至滬江。再投名師。所學各戲。雖不能盡述譚余。而亦近日鑫生可聽者。菊午素有周郎之癖。昨親李生所演洪洋洞一齣。腔調間多宗老譚。『自那日朝綰歸：：』一段二簧。掩掩仰仰。引人神注。此劇本爲鬚生之唱工戲。晚近一般倒嗓伶人。多不敢演此。一則不饕外行。二則費力不討好。此偷滑伶人。所以不願演此也。今日皮簧潮流。有二派。一可被歡迎。一爲文武外江派。長於怪打。可供外行。一爲靑衣戲。罵殿。起解。玉堂春。六月雪』。也可博一般人所愛聽。至於規規矩矩。唱大段二簧。只恐反惹人增厭。李生能於唱工戲上痛下工夫。誠部有志者。惟虛心下氣。近名師。訪高友。其玩藝之造詣。指日可更上一層也。

小廣寒一覽

闕菊隱。文明戲中之先進者。唱工在文明戲裏。可以說是能嚷兩嗓。若在皮簧大戲裏。就不能算唱了。作工以飾鍋碗丁受苦兒婦之父爲最佳。文明戲中好手也。陳俊三。口齒靈便。飾督撫大員。頗可演說幾句。金見笑。個子特別大。能說不能唱。飾狗子。惡少。夠資格。坤角陳玉秋。陳俊三之孫女。在劉妍芳時代。搢邊而已。謝聚難後。始搢唱硬裏。及正角之戲。扮像略見出息。大有追踪劉妍芳之勢。可是臉上太整。表情稍差。宜多在藝術上留心。不宜自驕自滿。坤角孫少嫻。與劉妍芳同唱時。劉爲燕瘦。孫爲環肥。從此頗知自愛。後來受惡環境之習染。日益墮落。藝術上。實錯於零矣。可憐可惜。倒是新上臺板的坤角王燕俠。表演上倘有兩下將來再下深裏琢磨。自可成角。男伶段劍石原是北京菱角坑時代的健將。可是到了現在已是年老色衰。又且念白既滋亂叫。令人毛起。實不承教了。常樹田單紋。也還不平。北上榮劍塵。爲不如了。孫大玉梨花。獨備一格。楊蓮芬滑稽大鼓。有王佩臣之派。李艷芬大鼓平平常常。不染塵。記得在北京西海昇平。看過她的玩藝。不見高明。其餘的暫且從略。容日再說。（瓠）

小樓之寶兒

霓伶黃寒寶。嗓子。唱工。均頗有可聽。惟於姿勢活潑處似不大開化。此特有戲嗓。然戲料耳。或云。學戲在擇良師。所見不爲無理。然姿勢之變化。乃腳之敏捷。又非先生所可泥者。故曰大匠能使人以規模。不能使人巧。此可爲經驗語。如我津票友王庾生。身段手腳。深入化境。而從王君學戲者。亦可謂桃李盈門。但其中姿勢手腳能大而化之者。僅得一二人而已。按黃伶既在童年。或有不開竅之處。宜多見好角。多學新腔。一旦豁然。自能逐日進益也。黃伶其勉諸。（申生）

苦情小說 好惡循環鏡 （一）（八）（五）

（裕齋）（四）

亦是徒命皮肉受苦，唉，罷了吧，有什麼事，回家再報仇去，於是向縣官道，請老爺不必再動刑了，聽小婦人招來，虐待事說就完了，這時縣官笑道，早要知道時務說出，何必費這些手續呢，快些說來，這時堂下堂上，所有的人們，都側耳靜聽范氏的虐待，蘊清所得的苦楚，范氏這時就把以前看不起蘊清，怎樣找錯兒，怎樣寵着女兒大翠，一同打罵，怎樣女兒出閣時，所有針黹活計，偏向着大兒婦孫氏，不令去做，都歸蘊清料理，蘊清累得飲食減少，怎樣說假裝，怎樣以女兒的藍破朽爛的夾衣，怎樣有新棉花不給，令向茅房取那藥拋的棉花做棉衣，怎樣女兒到了婆家，受她婆婆與小姑的虐待，拚找去的反到得了苦楚，回家怎樣猜想是蘊清的惡病，又怎樣對待蘊清，怎樣自己想高糧面兒吃，令蘊清去冰冷兩房碾磨，使大兒婦催看，回來報說磨成了面，摻了糠麩，怒打蘊清，怎樣去找蘊清的母親爭拚，怎樣叫大兒婦孫氏，把糠都摻裏，怎樣令蘊清吃餑餑，每斤的分量，每天吃一個冷的，怎樣痛恨蘊清摻糠害吾，揑詞兒令蘊清在當院，用雙瓢跪在上邊，怎樣用燒紅的烙鐵燙蘊清，怎樣蘊清跑出，遇見了孟澤氏，怎樣不服吵鬧，怎樣痛恨蘊清向外奔跑，至於蘊清的棉襖脫下，細吊在上門坎，用粗籐桿子毒抽，怎樣孟澤氏尋叫門不開，用梯由房過，關門的話，從首至尾，詳細着把自己虐待蘊清的歷史，說了一遍，衆人聽罷，都咬牙切齒，找痲恨范氏之狠，歎息蘊清之受蹂躪，秀山亦直點頭吁歎着，劉氏悲咽已淚濕襟胸，疼女兒蘊清之遭苦呢，這時黃縣官聽了范氏所言，痛恨已極，叫的一聲，把驚堂木一拍，怒向范氏道，向你這樣的惡凶殘，毫無仁心的惡毒婦，要不嚴重懲治你，後來還不知你如何殘虐，方要喊差人用刑治范氏，（未完）

河北印花稅局天津分局十九年二月份辦理檢獲違反印花稅法案件通告

商號	處罰原因	罰款數目
文成鐵木工廠	收條一件錢花	一元五角
復興	賬一件不貼	四元
民生鐵廠	單一件不足	二元
榮華泰	賬一件不貼	五元
萬發順木廠	發單不件不貼	二元
福昇潤	發票一件不貼	二元
義慶隆客棧	賬二件未蓋章	十二元
燕春樓飯莊	賬七件未蓋章	二十元
致昌銀號	匯票一件不足	三元
公順貨棧	賬三件不貼漏章	二十元
同興機器廠	摺子一件不貼	五元
永興成鐵廠	摺子一件不貼	六元
德茂煤廠	貨物單一件不貼	三元
四合順炭廠	賬一件不貼	十元
陳幼波店	收據一件不貼	五元
福生祥貨棧	賬二件均不貼	二十五
永由貨棧	賬一件不足	十元
北長興醬園	摺子一件不貼	五元
華昌運貨棧	收據一件漏章	十元
俊昌電料行	貨物單一件不貼	六元
瑞昌祥磁莊	銀錢收據不蓋章	八元

商號	處罰原因	罰款數目
萬榮祥銀號	摺子一件未蓋章	十五元
同義公貨棧	銀錢單一件不貼	五元
天義成蒸食店	貨物單七件不貼	五元
錦記煤廠	賬三件均不貼	十元
順興永仁記豬棧	摺子一件不貼	六元
北洋振業織蔴廠	借款據一件不足	十元
公益米棧	賬一件不貼	四元
德源公棉花棧	賬一件不貼	六元
隆昌海貨店	發票一件未蓋章	六元
盛興厚米麪花	賬二一件不貼	二十元
振興洋貨莊	銀錢據未蓋章	十元
福承源線日	賬一件不貼	八元
恒昌德銅鋪	發條一件不貼	三元
北合興煙局	摺子一件不貼	十二元
慎興銀號	銀錢收據未蓋章	十元
林記工廠	賬一件不貼	十元
華昌軍服莊	賬二件不貼貼舊花	三十元
義昇永鐘莊	帳一件不貼	一元
公興東記雜貨店	賬二件漏章	六元
福興順	貨物單一件不貼	四元
義泰陞	憑摺一件不貼	十元

仁民診治所

午前施診

本所聘請中西名醫分科擔任診治無論男婦老幼奇難大症皆能手到病除更奇者改良中藥病者不受苦口之難各國藥針手術捷妙本所長抱博愛主意午前門診僅收一角赤貧者分文不取

所址法界綠牌電車道路南恒安里樓房門牌一百〇一號電話南局三六〇七號

▲ 吐血神方

無論新久 吐血咳血一服理血散能當日見功癒後永不復犯每盒二元北洋商場樓上寰深醫藥局

厚德堂老藥店

天津南門內坐東樓房便是

保腎生精

壯陽丸

諸君注意敝堂自製補腎之藥三種海龍海馬助腎丸保腎丸保腎生精壯陽丸銷售五十餘年全球馳名現有無智小人假充本堂壯陽丸名目敝堂亦不追究惟恐誤人病症用者諸君詳細調查確實不至誤告敝堂銷售之藥力不燥不熱主治腎虧色慾太甚結婚太早老年精衰腰酸腿痛四肢無力頭痛頭暈精神缺乏陽物不舉而不固精冷精薄精弱精洩一切腎虧等症服此丸者一小時內藥力行陽易壯力充足精氣爽能到諸君變合一二次滿意效無比樂不驗若長服其用付能固生精操每日多進飲食增腎氣力勞不壯乃興子之長身體強一真白開水送下每付藥服一付二付二元外埠函購每料十寄費一角郵票代價不多折不扣

▲ 精聚魚口丸

此丸專治花柳毒氣便不淨小便腫爛濃水淋濁魚口便血毒小瘡症或精聚橫痃服氣未淨滯起堅硬疼痛服此丸破初能消化無形破功能再肌立口輕二三付痊癒永不犯收付五角

▲ 瘙淨猴子油

本堂對於猴子深加研究化學成油專治瘙淨猴子或淨猴生臉週身瘙癢猴牛男女小便失冶蔓延全體日久不好猴開花大有關係上此油一付援根毫無疹肩每付一元

▲ 夢遺滑精丸

此丸補腎固精藥性不燥不熱專治男子破身太早夢遺滑精每月犯二三次腎乃人之根本腎水虧弱見色流精過身無力四肢酸痛頭疼頭暈虧勞咳嗽代血送服此丸精神充足身體健壯能固精滋益補腎多進飲食輕半料全愈直一料除根每付二角每料十二付二元三料五元購樂另有詳細仿單

法界天祥市場

新欣舞台

今天開演

張鑫武 周嘯天

早演 戰宛城
晚演 蚆蜡廟
早演 法門寺
晚演 雪艷娘

品艷琴 菱鑫坪

早演 法門寺
晚演 雪艷娘
早演 戲迷傳
晚演 蚆蜡廟

麗艷君 裴雲亭 張銘春

早演 戰宛城
晚演 蚆蜡廟
早演 武文華
晚演 豔陽樓
晚演 擊鼓罵曹

◎天津市最高尚華貴的民衆娛樂場

春和大戲院

法租界馬家口（協記公司）（公用電話三一四二七）（管理處電話三二四〇二）

特聘平津藝員准演拿手傑作

朱素雲 王少樓 雪艷琴 孫毓堃 馬連昆

（今天晚場大戲劇目）

馬連昆 青風寨
孫毓堃 水簾洞
雪艷琴 雪艷舫 四郎
王少樓 探母
李韻譜

（明天晚場大戲劇目）

馬連昆 鬧江州
夏雪芹 王少樓 趙碧雲 盜魂鈴
雪艷琴 孫毓堃 霸王別姬

大戲價目（樓下）前排二元二 後排八角（樓上）前排一元 後排六角
包廂 五座七元五 四座六元
先期售票 對號入座

今天早場電影

國產佳片 韓雲珍主演

刀下美人

電影價目 前排一角 後排二角 樓上三角

北春女校 平明學義務戲

四月九日十日兩晚

九日晚場劇目

程君謨 提放曹
寒雲君 議劍
陳湖居士 進
徐鬖陽君
倪淑珍女士 二宮
安樂亭君
劉叔度君 魚腸劍
王惜惜女士 六月雪

十日晚場劇目

程君謨 失街亭
倪淑珍女士 罵殿
趙化南君 賀后
劉叔度君 天降麒麟
寒雲居士 刺
王惜惜女士 審頭
王庚生君 湯

（價目）樓下前排二元五 後排七角
樓上前排一元 後排五角
包廂四座八元 五座十元

日界郵便局

皇宮電影院

法界天增里

光明電影院

今天（星期日至星期一）兩院日夜同時開演

更出更鬧 滑稽美麗怪事笑話

家花那有野花香

家花爲雖朱顏柯麗也 系出名門紐約之花 英倫太子喬治 遊歷荷萊塢而驚爲天人者也 然則此家花亦值得一戀矣

河北大胡同

河北電影院

今天日夜開演（星期日至星期一）

奇趣艷情 笑話多端 風流綺麗 滑稽佳片

一獵艷祖宗一

壹百枝扁煙

仙鳥牌

煙味香醇 價廉物美

每盒二角二分

上海中國華比煙公司出品

各大烟店均有代售

河北總經理天津明記稻香村

電話南局三七五八

請吸團圓牌香煙

團圓煙草

人生最好是團圓 採取佳名予此烟 刀切金絲霏似霧 玉版捲如綿 吹嘘定享完全福 噴吐能成歡喜緣 舊號南山台片利 須改易思

各紙煙店均有出售

北方總經理天津和興烟行 特別二區大佛寺後興隆街四十號 電話東局〇四八三

歡迎外埠經理詳章面洽

上海中國昌大烟草公司出品

慶有房產公司啓事

茲特聘請錢俊大律師爲常務律師保護本公司所有產權此啓

慎昌鐘表眼鏡公司

法界梨棧第一分行 大胡同第二分行

聯合舉行大減價二十天

國歷四月三日至五月二日止

良機無再

設有四大部 鐘表部 光學部 修理部 唱機部

價格低廉

欲知廉價價目請閱明日此處

一天不要錢

國曆三月十五起大減價四十天期滿後當衆抽籤抽出期內某日即將某日所賣之錢如數退還貨物作爲（?）

仁昌

綢緞 紗羅 呢絨 布疋

法界梨棧電話（三）二五六五

明星電影院

法租界廿七號路

今天日夜電影

娜爾絲頓 賈雷古栢 （合演）

滑稽浪漫驚險片

試辦夫妻

『夫妻』焉有『試辦』之理○有之○亦只娜爾絲頓一人○直可稱爲女界中的始主○真是前無古人○後無來者○她因爲現代的夫妻○今日愛好結婚○明日便鬧着離異○特地定期試辦○以觀後效○免得法院麻煩○律師受累○這雖是聞所未聞的奇事○確爲[illegible]年婦女的祕訣○要想效法的○請來領教○本片情節既奇詭動人○表情又滑稽招笑○實在不可不看也○

皇后電影院

三義莊小營門外

今天日夜開演

（明星公司最動人的偉大出品）

鄭小秋 胡蝶 龔稼農 （主演）

愛人的血

男主角鄭小秋英氣豪爽

女主角胡蝶輕顰媚笑

票價 平常前排二十枚 後排三十枚 樓上仍二角 幼童半價 均收大銅子

天豐 眞老秦腔

法界綠牌電車道

今天晚場開演

劉鮮梅 拾萬金 李子建 破洪州

小艷貞 蛟蛸帕 張貴山 拾萬金

李茂山 拾萬金 杜占奎 牧虎關

新新大戲院

法界綠牌電車道

敦聘 奎德社 坤班 北平

四月十一號晚場劇目

鑫小樵 王慶奎 徐母罵曹

盖榮萱 界牌關

寶小樓 王慶奎 張蘊馨 蓋榮萱 李桂雲 汪金榮 全本 新家庭的人

四月十二號日場劇目

蓋榮萱 花蝴蝶

高玉仙 小雙玉 寶小樓 王慶奎 張蘊馨 李桂雲 鑫小樵 汪金榮 金玉奎 張蘊卿 全本復活 （又名心獄）

四月十二號晚場劇目

李桂雲 桑園會

新蘭秋 張蘊卿 寶小樓 鑫小樵 張蘊馨 蓋榮萱 王慶奎 汪金榮 陳豔濃 金玉奎 全本賴婚

四月十三號日場劇目

鑫小樵 釣金龜

李桂雲 虹霓關

金玉奎 汪金榮 王慶奎 張蘊馨 蓋榮萱 寶小樓 新蘭秋 小雙玉 全本宦海鏡 （又名如皋笑）

蛺蝶大戲院

英租界朱家胡同 津埠華貴第一

四月十九廿號准演

程劇

程豔秋

賈多才 吳富琴 姜妙香 李多奎 李洪春 札[illegible]奎

何二格 李四廣 何喜春 曹二庚 慈瑞全 羅文奎 焦鳳池 張鳳祥

四月十九星期六晚 全本 碧玉簪

四月二十星期日晚 全本 金鎖記

義昌洋行

專售各種無線電收音機電池喇叭耳機零件收發電報機

裝置精良 定價克己

開設日界旭街 電話二局三七六四九一

補腦壯精丸

功能：活潑腦力

補腦髓○增神明○益智安神

壯精液○交心腎○調和臟腑

發育智慧○有日行千言之效

實驗：

有職務者○服此丸腦力充足辨公不倦

求學問者○服此丸智慧發達聰明穎悟

◀主治▶

腦力過度○思慮傷神：頭目眩暈

少記多忘○心腎不交：夜不安眠

遺精盜汗○耳鳴心跳：心煩易怒

驚悸恐怖○夜多怪夢：情慾減退

心志不遂○懶怠辦事：精神疲困

凡在社會服務者○勞心費血腦力傷精耗神皆宜服用○其由神經衰弱性陽萎○或因操勞過度頭昏不眠○服之猶有特效○此藥曾經前內務部及衛生局化驗註冊影射必究○

定價每盒一元每打十元

天津大胡同路西濟世大藥房

北平香廠萬明路濟世大藥房

治淋病之絕妙品 爲淋病所苦者之大福音

治淋內服特效新藥

腦保諾爾膠球

本劑服用後 迅速達腎部 發揮其止痛止淋殺菌滅毒之作用 不論新病久疾莫不到病除斷其根 卽深入粘膜內部之毒菌 如冰之遇日光 又完全化水順尿道而出 無其他副作用 誠爲治淋之絕妙品

（定價）百粒二元 三十粒七角五分

經售處 天津 五洲 神功 上海 松本 寺田 老德記 正文 中央 九二 北平 法英 華美 五洲 信義 中美 信昌

如閱說明書函索即寄 全國各埠大藥房均有代售

總發行所 上海 天津 三昌洋行 化學藥廠謹製

慎昌洋行致天津電車電燈公司[illegible]

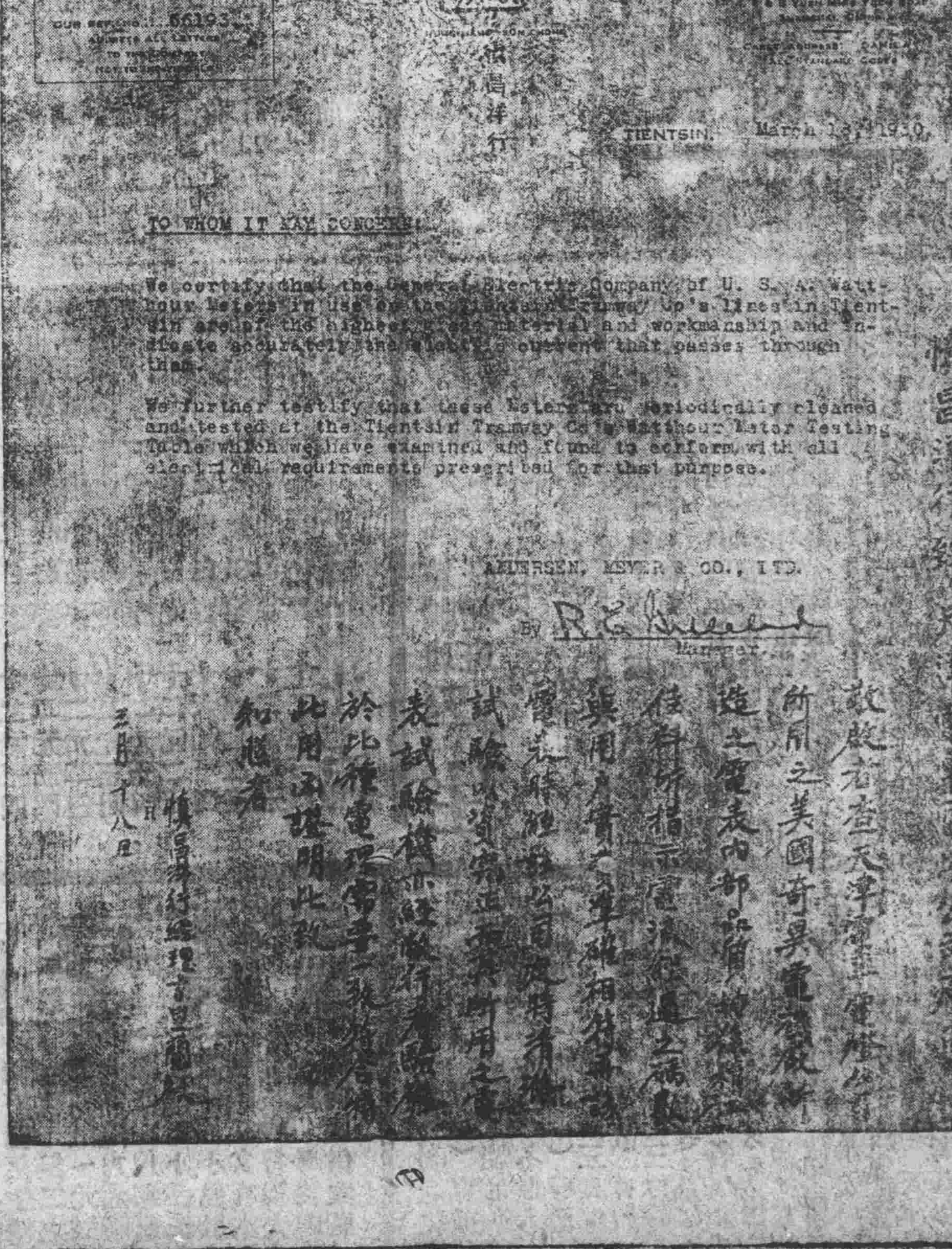
ANDERSEN, MEYER & CO. LTD.

慎昌洋行

OUR REFERENCE 66193

TIENTSIN, March 18, 1930

TO WHOM IT MAY CONCERN:

We certify that the General Electric Company of U. S. A. Watt-hour Meters in use on the Tientsin Tramway Co's lines in Tientsin are of the highest grade material and workmanship and indicate accurately the electric current that passes through them.

We further testify that these Meters are periodically cleaned and tested at the Tientsin Tramway Co's Watthour Meter Testing Table which we have examined and found to conform with all electrical requirements prescribed for that purpose.

ANDERSEN, MEYER & CO., LTD.

By R. E. [illegible]

Manager.

敬啟者查天津電車電燈公司所用之美國奇異電氣廠製造之電表內部[illegible]

三月十八日 慎昌洋行經理[illegible]